南華日報

今日出紙兩大張

零售每份二仙

本報創刊於民國十九年二月一日（第三一○五號）

集孫中山先生字

South China Daily News
49, Hollywood Road
HONG KONG
P.O. Box 369

香港荷里活道四十九號

督印 鄺修溎

電話：式五六一二　電報掛號：有線電：五四七八　無線電：九八五零　郵局信箱第三六九號

報費：本港 每份零售式仙 每月暫收四毫 全年暫收四元；國內 每月壹元 全年拾二元二毫（郵費在內）；國外 每月一元九毫 全年式拾式元（郵費在內）

香港政府特准掛號新聞紙類第一三一號

中國國民印務局公司承印

社論 保持亞洲民族運動的原動力

絲•

九一八，是中國人民最痛心的紀念日，也是日本人民應該認爲痛心，引爲遺憾的紀念日。

當九一八事變之日，日軍突然發動，佔領瀋陽，而中國軍隊，並不加以抵抗。中國人民，於是感覺到那時候的軍隊，只能勇於內戰，輕易放棄其保衞國土的天職，國防弄至如此田地，已經夠痛心了。瀋陽被佔之後，日方軍事行動沒有止息，反而日趨擴大，於是中國人民，不能不疑慮到日本的目的，是想滅亡中國，同時，更自知準備未足，實力未充，在內憂外患交相煎迫之下，亡國之禍，即在目前，這更是一件最痛心不過的事。中國人民既有亡國之懼，於是不能不謀所以自衞救亡之方，而中日兩國的關係，也從此而趨於惡化。本來國民愛國，是其天職，不甘願做亡國之人，也是文明社會中人類的天性，中國人民的抵抗，也是實偪處此的。

但中日兩國，必須共存而後可以共榮、而且民族宽仇，宜解不宜結，所以中日兩國有識之士，曾以不斷的努力，謀使中日兩國的關係，復趨常軌，使九一八所造成之惡因，及其將生之惡果，得以消弭於無形。時歷六年，這種努力，雖不斷進行，但終未能有完滿的成就。□□□□□□□□□，對中日間的惡感，極端挑撥，這固然足使兩國復趨常軌的努力橫遭障礙，而中日關係，亦因此而更趨於惡化，終至自蘆溝橋之變，戰事纏綿，至於今日。就中國來說，國家的軍隊，不知守土衞國，固然是痛心的事；亡國之禍，迫於眉睫，是不能不痛心的；至於因中日兩國誤解日深，致兩國逼於互相殘殺，遠東大局，爲之動盪弗寧，那是尤可痛心的。就日本來說，中日兩國，本無不可解的深仇，然而因爲一念之差，致結成兩國間的仇恨，甚而至於流血，這是應該痛心的。戰禍既啓，不可收拾，未見其利，先見其害，這也是應該痛心的。爲了中日戰事遷延不決，致遠東局勢，岌岌可危，而國際風雲，瞬息萬變，長此下去，中國固然其傷實多，日本也非無所損，遠東是世界的一環，而中日兩國，是遠東的支柱，如果將來演變到遠東局勢不容遠東的支柱過問，那豈非最痛心不過的事？所以，時到今日，事至今日，兩國都應該自責，應該痛定思痛，共謀補救的方法。

本來中日兩國，沒有互相仇視的可能，更無互相仇視的必要。這理由是很簡單的。日本在東亞，是一個强國，中國在東亞，是一個大國，互相吞併，無此可能。中國是一個地大物博而產業落後的國家，國力不足，是無可否認的。中國人現在還是努力於自救，說要去消滅別人，簡直連夢想也說不到。但中國是遠東一個古國，有幾千年文化和歷史，而且自辛亥革命以後，再經歷一次五四運動，民族意識，日益高漲，復興國家，復興民族，咸具決心，所以也不能被消滅。互相仇視的結果，勢必至互相吞併的，中國現無吞併日本的可能，也無被日本吞併的可能，那麼中日兩國之間，何能有民族仇恨的存在？更何必有民族仇恨的存在？其實以一個民族，去消滅別一個民族，在文明社會中，是不能有的。總理在大亞洲主義中說得最明確，最懇切。他在說明了亞洲各部民族的獨立運動的時候，更詳細地指出：「在亞洲東部最大的民族，是中國與日本，中國同日本，就是這種運動的原動力……將來潮流所趨，我們在亞洲東方的各民族，也是一定要聯絡的」。所以亞洲人的互相殘殺，簡直應該視爲亞洲人的恥辱。

然則何以有九一八事變呢？九一八以後，何以不能調整中日兩國的關係呢？其癥結所在，是在於不能互相了解。因爲不能互相了解，於是互相猜疑，由於互相猜疑，於是互相諉責。在九一八以前，日本以爲中國是最易滅亡的，到了九一八以後，中國更不能不疑慮到日本的決心，將非滅亡中國不止。由九一八起直至到蘆溝橋事變，中日間一切的波折，無不以此爲出發。七七事變以後，更因爲有共黨的□□□挑撥，兩國間猜疑與誤解，就日益加深。但打了兩年，兩國之間，彼此不能不有所覺悟了。六全大會宣言中於此說得最坦白：「在此次不幸戰爭中，中國固深切認識日本國力之强，日本亦深切認識中國民族意識之盛，與建國信念之堅固而不可拔」。因此之故，日本不以戰勝者自處，發表近衞聲明，提出善鄰友好，經濟合作，共同防共三原則，以爲中日和平的基礎，使中日兩國，能共同携手，以奠定東亞大局，本黨六全大會，於此也有明確的決定，期和平早日實現，使中日兩國，能否平等互惠的原則下，共維遠東和平。

中日兩國，既能互相了解，自無可用其猜疑，更無可以誤解。如果兩國人士，能於此倍加努力，則不特九一八兩國所痛心的事，可以得到補償，而且目前瞬息萬變的國際時局，也有從容應付的餘裕。方今歐洲戰事，將因蘇俄的趁火打刼，而愈趨複雜，參戰國擴大，如果歐戰擴大，中日兩國，都是不能袖手旁觀的。爲了消釋兩民族間的猜嫌，爲了維持遠東的大局，爲了應付國際的局勢，爲了保持亞洲民族運動的原動力，中日和平，有促其實現之必要。

◁國際編譯社編輯▷

國際週報

◁第六十八期要目▷

德波的軍事形勢（圖解）
意大利的對外貿易（圖解）
歐局蠡測……龍大均
歐洲和戰關鍵的但澤……戈德曼
南斯拉夫的前途……星如譯
當前的日本……楊格
史太林與希特勒……克里維英基
莫洛託夫傳……小年

各國雜誌文摘要

斯拉夫族與日耳曼族……法國國際論壇
希特勒的作戰計劃……英國新政治家與國家
達拉第統治下的法國……美國新共和國週刊
目下的歐美政治與經濟（續完）……幼松摘譯
一週大事……金幸
歐洲形勢鑑發
英國宣言停止討論法幣問題

國際出版社發行
每逢星期二出版
社址：香港皇后大道華人行七樓
電話二八九○九
每冊：港幣五分 國幣八分

芝蘭香口膠

錫紙包庄

——ADAMS——

特點：此香口膠係用珍貴原料配製且含維他命ABCD甚富兒童時時嚼之尤爲合宜香味有薄荷果汁甘草丁香等味

功用：提神醒腦開胃消滯止渴生津清潔口氣交際跳舞不可不備

衞生：此膠裝璜乃最近新發明者不獨用特製錫紙包裝且外加封玻璃紙能保存香味及免天氣潮濕歷久不變對于衞生安全可靠

注意

凡購買芝蘭香口膠希請認明錫紙包裝若無錫紙包裝請勿購買

各大公司藥房糖果店冰室均有發售

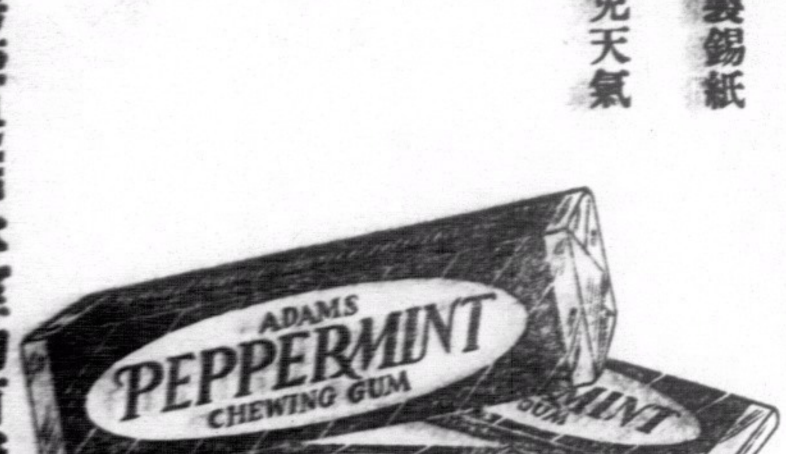

美國製造

美國製造

白□藥王

轟天雷

根治白□最快

上海安芬氏尚治

鷄眼與及硬皮藥水 每樽四毫 暫收式毫

一服見功
兩服全愈
三服斷尾
永無服法
陸服庄五元
一服庄一元
減收五折

到處藥房有售

各藥房均有賣

半月刊

自由評論

第三。四期

中日通貨戰與在華租界（特載）……王乃超
英蘇談判的性質……陳厚
美國黃金與貿易戰爭……溫仲牧
新經濟恐慌之特點……瓦爾加
中國資本主義問題檢討……張景行
說謊的流行……張志堅
中日戰爭與日本對外貿易……劉育三
中日戰爭與日本對殖民地的壓迫……曹白波
德國對近東的侵畧……任金玲
史大林和西班牙……王德衍
放火箭的人……竹君
夜班船……林越

本港零售每冊港幣毫半

自由評論社出版

上海海寧路七九九弄十六號

各地大書局及報攤均有代售

蘇聯狰獰面目完全暴露

德蘇實現瓜分波蘭

紅軍昨晨開始侵波

聲守東邊防線波軍在奮起抵抗中

（路透社十七日倫敦電）莫斯科廣播台發出一消息、謂蘇聯軍隊已開入波蘭境、又昨夜蘇聯政府送一照會於波使館聲言蘇聯軍隊開入波蘭邊境、係爲保護白俄人及烏克蘭人之權利者、駐于蘇波邊界之紅軍、由普樂士克起至卡曼那斯及普多爾士克止、同時進入波境、紅軍此舉并不影響於蘇聯之中立地位、波蘭獨立國今已不復存在、故蘇聯政府以爲從前蘇聯與波蘭所訂之條約已不復有效云、又據德國通訊社消息、紅軍於今晨六時開入波蘭境、

（十七日柏林電）此間盛傳德蘇兩國已約定瓜分波蘭、蘇聯所得之土地係以白俄人及烏克蘭人所居者爲限、查白俄人係居于維爾拿之北而烏克蘭人則居于勞夫之南、同時蘇德兩國又約定保留兩個後衛國家、即立陶宛（包括維爾拿）及小波蘭、小波蘭名義上係獨立國、實際上又係受德國保護有類似斯洛伐克、

（路透社十七日倫敦電）據此間波蘭大使館得接里加方面消息、紅軍今日由慕律德斯邢附近開入波蘭境時、被波軍抵抗、

（本港外訊）據稱蘇聯紅軍于十七日上午四時侵入波境、對於蘇波不侵犯協定經已由蘇方提出取消、又蘇聯政府駐莫斯科波蘭大使、聲明蘇軍於星期日上午四時（即香港上午十時）實行開入波、以保護蘇聯所有之權利、及蘇聯烏克蘭一部份之人民云、

波使拒絕接納蘇照會

蘇外長演說誣詆波蘭

（路透社十七日莫斯科電）蘇聯政府致於波蘭大使館之照會、其內容大致與蘇外長莫托洛夫之廣播演說詞相同、據云德波戰爭可以顯露出其國家及其政府內部之腐敗、戰爭僅十天、波蘭已失去其所有工業及文化中心地、華沙已不爲無波蘭之首都、波蘭政府已崩潰、是以蘇聯政府從前與波蘭政府所締結之一切條約已不復生效力、蘇聯政府鑒於在波蘭境內之波蘭人民被其政策錯誤之領袖曳入戰爭之漩渦中、故蘇政府欲實行各種有效步驟以解救波蘭人民、使彼等再有機會以享受和平生活云、

（路透社十七日巴黎電）此間波蘭大使館否認蘇外長莫洛多夫之演說、謂波蘭政府已破產、其實波蘭政府今仍在波蘭執行其政權、波蘭總統今亦尚在波蘭云、

（路透社十七日莫斯科電）蘇政府曾遞交一照會於波蘭大使館時、波大使拒不接納之、而只允將其內容電告於波蘭政府、又聞蘇政府已將該照會之抄本分送於各國外交使節、但此消息尚未證實、丹麥公使館確已接得一抄本、其內容并有附帶聲明、蘇政府將尊重丹麥之中立地位、又蘇聯外長莫洛多夫昨夜向蘇聯人民發表廣播演說、謂波蘭已完全破毀、波政府已陷於破產地位、其工業中心區及較大之城鎮已被德軍奪去、波蘭此種混亂情形、不特危害波蘭東部之白俄及烏克蘭人、而且有危害蘇聯政府、故蘇聯政府已命令紅軍開入波蘭以保護此等民族、

齊燕尼號 脫險船員報告詳情

船員全體安全返抵倫敦 一丹麥籍輪觸水雷沉沒

（路透社十六日倫敦電）英美公司之煤油船齊燕尼號被德潛艇擊沉之後、全體船員今日安全返抵英倫、據彼等稱、當日彼等見德一潛艇發出警槍數响、彼等遂放下救生艇、各船員登上救生艇後、德潛艇即潛下水中、其時適有一英驅逐艦駛來、該德潛艇遂放下深水炸彈、以擾驅逐艦、其後又擊沉該輪、因煤船浮于海面、有危及其他輪船之航行云、

（路透社十七日佛拉星電）丹麥籍輪蘭杜夫畢根號於本月十三日觸一水雷沉沒、有船員搭客廿名得一意輪救援、其中有美籍人四名、今據調查所知尚有十七名失踪、其中亦有美籍人、

（路透社十七日東京電）德貨輪歐巨華號特號、於歐戰爆發後、適駛至太平洋中部、其原定之目的地係美洲西海岸者、該輪之船長、恐被美政府扣留其輪、故中途轉往日本、昨日已抵橫濱、該輪上僅存燃料數噸、

（路透社十六日立陶宛京電）據美國消息、德當局嚴禁德國居民用無線電收音、以防其收聽外國之廣播、並稱其糧食及其他日用品異常缺乏、有許多立陶宛人、請求發給護照返回立陶宛、

在布希米亞 德國施行恐怖手段

捕殺天主教僧侶等多人

（路透社十六日柏林電）德國官方通訊社、今已承認德當局在布希米亞及摩拉維亞拘捕多人、據謂此等被捕份子、係前任捷總統貝諾斯之黨徒、及猶太份子、其中亦有天主教僧侶若干名、但德當局並非有意扣留大批天主教僧侶、以摧殘天主教會者、今被扣留之僧侶、完全係因政治上之理由、例如萬國聖經公會之幹事八狀克曼、聲言反對戰爭、拒絕參加軍役、故被軍事法庭判決死刑、此外又如嘉位主教、因犯唆使縱火及怠工之罪、亦被處死云、又據柏林無線電消息、希特勒命令前方軍隊、若見波蘭軍行近德軍防線舉手作納降式之見證者、則立即停火、因波軍曾用此種手段、當德軍停火時、彼等則立以機關槍掃射德軍、

德空軍部發生炸彈

在門前爆炸

（路透社十七日哥本哈根電）據此間政治報之柏林消息、德空軍部門前發生一炸彈案、該部建築物之前部被炸毀、其對面之百貨商店及鄰近其他商店之窗門亦被炸毀、

齊格菲陣線內之坦克車路阱

韶港途中

本報特約記者 蘭因（二）

卽普通廿枝庄香烟，須大洋五角一包。花生油，每斤二元八毫、煤油每斤一元二毫，糙米每元亦僅六斤。猪肉，每斤一元二毫。此爲茶寮夥伴之言。已而車復開行，此去忠信七十餘里，穿山越嶺，一路曲折如羊腸，車行其間，起伏高低，轉彎抹角，不勝顛簸震盪之苦。四日上午九時許，抵達忠信城外，停車落站。余聞御者，方知日間因避空襲，須延至下午四時以後始復行車。余以昨宵竟夕失眠，體倦神疲，極欲休息，入城覓得客棧，開一房間，房租極廉，一日僅收毫券四角。此時亦不計及床鋪清潔與否，甫一合眼，便已睡着，迨至一覺醒來，則已由晨迄午。呼店伴取飯食後，出外遊逛一周，全城商店不下二百餘家，開門營業者，不過半數。忠信爲連平屬內一有名商埠，昔日繁華，幾乎駕縣城之上，現因日機時時飛過上空，數月前迭遭轟炸，原日居民，多數遷返鄉村，生意日形衰落。午後四時，在城食過晚飯，返客棧携回皮篋，五時廿分開車。

二

當晚十一時卅分到龍川，原車駛落駁船渡過龍江，再行約二十餘里，抵達老隆，乘車至此，現在已是終點一站，其他通東江潮汕之各段公路，當局於汕頭戰事發生時既大加破壞，無法通行。車既停站，團隊盤問甚嚴，所有貨物行李，搜查殆遍，余付過車費，投宿旅店一宵，翌晨——九月五日——七時起身。老隆爲余舊遊之地，距今十二年前，余甫畢業敦忠師範，便來就聘附近某鄉教席一學期，此間風土人情，頗爲明瞭。老隆爲龍川縣一大墟鎮，以其當東江水陸兩路之衝，而位居連平、和平、五華、興寧等縣之總匯，爲其貨物吐納之地，著稱。昔在承平之時，商賈如雲，尤以出入口庄，營業最鉅。不幸去年迭遭狂炸，幾次中彈焚燒，所有繁盛街道，盡成瓦礫荒邱，今日舊地重來，無復當年景氣！余遊覽全墟一匝，卽少數倖存之商店，大都冷落異常。余昔到時，江邊一帶，酒船畫舫，夜夜歌聲，今則徒見三兩小舟，供人喚渡而已。旋向碼頭查悉，傍晚方有船開，復往墟內漫步徐行，遍弔劫餘景物，又尋昔常品茗之某某茶樓，亦在炸燬之列。　適遇學生之兄陳某，邀余偕至其鄉一行，其鄉密邇墟場，亦遭轟炸，房屋倒塌廿餘間，陳氏宗祠，建築頗爲宏偉，亦燬其前座，尤使余痛心不置者，余有學生三人，均於去年先後炸斃，又與陳某談及老隆一帶地方近情：自從外匯低跌以來，所有船來物品，更因不振，價數倍，甚至絕市，更因水陸兩途，交通均殊險阻，緝私隊分駐各處要衝，客貨過境，公然藉名征費；盜匪則出沒鄉間地方，偶遇擄掠；致使老隆雖爲四通八達之地，而商旅皆視爲畏途，由是土貨亦隨洋貨而漲價。目下土製毛巾一條，平時價值一毫者，現則增至四毫，若爲洋貨，更須加倍。皮鞋每雙，起碼十餘廿元，牙膏一枝，亦需五六角，皆毫券計，其值更比法幣爲高，舉此爲例，可概其餘。際此百物騰貴，來源稀減中，藥物一項，尤爲難得，卽如五六月間，瘧疾流行，人皆以金雞納霜治療，乃因求過于供，三毫只得一粒，而人人爭購之。所有中西藥品，均甚缺乏。一般藥肆商人，咸歎無貨應市。米食一項，三四月間最貴，每元僅糴三兩斤；近以早造稍有收成，價已回跌，目下每元可糴六斤。至出入口庄一行，往時生意暢旺，營此業者，多獲大利，今則全行瀕于倒閉之境矣。關於教育方面，附近各鄉原日每鄉設校一間，頗具規模，教育之盛，會形而今，八十餘鄉中，僅任數之校，以及某鄉一校保存，其餘悉因經費困難，相繼停辦，遂使數千兒童，失學。余叫觀該地今昔情形，不禁感慨繫之。時已午後三點鐘，陳某再三挽留，堅請吊事盤桓，途過鄉間，生，一探余之母校，至則全體學生，皆非舊日門徒，職教員亦已數易，學生人數，則比余任教時激增三倍有奇，蓋由各鄉學校停辦，四處兒童，爭相來學故也。校長某氏，經陳某介紹，知余爲該校舊人，殷勤招待，并集諸生於禮堂，請余登台訓話，只得略述於和平建國之意義，然後告退。返至陳某家中食晚飯，陳某送余一程，老隆出墟，取回存於旅店之衣物，事頭外，乘船經河源轉赴惠州。

三

船於下午六時開，由火輪拖駛，河道甚窄，余登船面，兩岸風景無遺。此際夕陽西下，涼風習習，連日僕僕塵埃，至是稍覺舒暢。迨兵已香，旅客多，余復入艙中，則衆客滿目皆是，位置擁擠，空氣汚濁，果皮遍地，令人欲嘔。土人性情暴悍，語言粗暴，談話與爭坐之聲，不絕於耳，尤感加倍煩悶。未幾開收水脚，每位大洋四元，小童及有標章者減半，收至一艙，有書部××××支隊勤務兵之男子，強要免費乘搭，拒絕買票，船伴與其爭持極烈，幾至動武，後得旁人排解，船伴又畏其恃勢逞兇，只得任之。九時許，抵某處，接得夜襲警報，全船燈火盡滅，發現敵機二架，衆仰視天空，無復先前之喧嘩嘈雜，稍後片時之寧靜，船仍繼續前進，不停，約一小時後，警報解除，燈火復明，船伴呼賣食品，而價甚昂，四毫一盅牛肉炒飯，魚粥每碗二毫，白飯每碗入分，白切雞每碟六毫，余因預早食飯落船，故飢腸雷鳴，乃取一碟白雞，兩碗白飯，不足二十件，飯亦粗劣，但已花去七毫六分矣。又一小時，抵某某鄉，駐防該鄉之××隊，部派某某隊小舟過來，合停船，乘客將不知何故，爲之大驚，經小舟兵八名過船，箱籠物品搜查，乘客且若軍部有過，不料兵除小童外，每人所征收法幣四毫，名抗戰費，每個欲船稍速開，各須遵繳，否則不許通過等語。衆以無可奈何，迫得解囊與之。最後有一衣衫襤褸之老婦，身上不名一文，若輩不許放行，老婦哀聲求免，若輩堅要驅逐上岸，幸得一狀若商人者，見而憫之，代出其銀，若輩始允，此事始了。乘客目擊此事，一致慷慨激昂，深恨苟在所謂抗戰口號之下，則可以任意剝削人民也。迨抵河源，已爲九月六日上午七時，此去惠州之水程全，須停至午後。余乃上岸食飯，時值雨下如注，城中景況倍覺蕭條，商店民房，大都閉門閉戶，過往行人，稀若晨星。河源城自受炸後，日間時有敵機偵察，日機時時低飛入內窺察云。河源有一所中學，設在縣城附近，原擬前往參觀，因雨作罷。及至回船，又恐時間不及，見警手持紅旗，知爲空襲，果有機八架向惠州飛去，直至傍晚，船始復候多時，西行，逕向惠州進發。

德方又提通牒

要求波軍限期投降

波蘭政府堅決拒絕

德空軍昨午實行狂炸華沙

（路透社十七日倫敦電）德軍最高統帥部今日宣稱，昨晨八時德軍派一軍官經過波軍防綫、而入華沙城、欲向波蘭政府呈遞一照會、要求波軍投降、該軍官且要求會見波蘭司令官、但被拒絕、該軍官又欲用他種方法以呈遞此最後通牒亦未能達目的、是以德軍昨日下午派飛機到華沙投下數百萬傳單、要求波軍於十二小時內放棄華沙城、今期限已過、德空軍將於今日下午實行炸燬全個華沙城、又警告華沙城之居民在此十二小時內疏散、若逾此期限、則德軍視華沙城爲戰區云、

（路透社十七日柏林電）德軍最高司令部發出戰報謂、華沙七十五里內之德畢命、已被德軍佔據、又有被擊壞之波飛機一百架在德軍手中、又由東普魯士南進由上西里亞東進及由斯洛伐克北進之三路德軍探查隊、已在烏魯達華附近集合、又據德國之廣播消息、德軍已佔據畢拉士特里多夫士克炮台、俘虜波軍六百名云、至於西綫方面德國之軍報亦承認法軍有猛烈之攻擊行動、

（路透社十六日倫敦電）德國之無線電台宣佈、謂德軍已向華沙守軍提出哀的美敦書、限十二小時內投降、其內容係提示此最後要求者、南飛機於今日下午二時十分向華沙城散下傳單、

德軍企圖侵越羅邊

（路透社十七日倫敦電）據柏林昨夜所得之軍報謂、在華沙東北一百里外之德軍、已奪得拜亞里士托、但德步兵則趕不及機械化城、又在華沙城以南五十里外之一隊德機械化軍已越過維士都拉河、部隊之前進、又另一部德軍已達到華沙之東郊、德空軍轟炸波蘭東邊境之波軍運輸艦、

（十七日羅馬尼亞京電）羅國邊境之布戈溫傘省有被德軍侵入之虞、居民紛紛遷徙、但當局仍甚鎮定、且力阻居民遷走、

（路透社十六日倫敦電）華沙城今日被德機轟炸多次、城內落彈二百餘枚、平民傷亡重大、房屋被炸毀甚多、列維亞公使館亦中彈、

（路透社十七日柏林電）德軍最高統帥部謂波蘭軍用芥子毒氣彈有德軍兩名受毒而死、有十二名受傷、德政府早已聲明德軍之戒用毒氣、係以敵人亦不用毒氣爲條件云、

（十七日巴黎電）北線波軍現與波森尼亞方面取得聯絡、又企圖進攻羅夫南以特洛賀北之德軍、銳勢已減、

波蘭戰局最近情勢

（路透社十六日巴黎電）此間軍事評論家、評論波蘭戰局之德軍之軍略、顯係欲利用大批重武裝隊伍、深入波蘭腹地、破壞一切交通、阻止波蘭軍隊集合也、華沙以西今尚不受敵人之嚴重威脅、但尚在波蘭西部之波森及寶馬里蘭等地的波軍其命運如何、現尚難知、德軍之左翼部隊、向畢拉斯特里都夫士克進迫之力、已鬆懈、而其右翼有急進之趨勢、盧布林則有陷於孤立之勢、而勞夫城以南形勢已稍和緩、德軍已不若前之銳進、又據華沙方面消息、波蘭之北有一隊波軍、已與波森一部份之波軍取得聯絡、又據哈瓦斯社消息、波軍之各活動中立地點、今尚能與最高統帥部維持密切之聯絡、華沙維爾拿及達蘭維堤等地之無線電台、不斷廣播消息、波蘭中央政府、現設立於勞夫境界由各行政部甚爲聯絡、最高統帥與前方各軍區之命令傳達方法、亦頗完善、

願助英國

前西班牙政府志願兵

（路透社十六日倫敦電）以前曾助西班牙政府參加內戰之德奧軍團致書於英內務大臣、願爲英國効力、赴前線參戰、彼等已成逃亡份子、查自從西國內戰停息之後、

英步兵大隊出發陣容

美國陸軍編小單位

（路透社十六日華盛頓電）美國陸軍部宣佈謂、美國之陸軍將大加改組、分編成小單位、以增加其作戰効能、

立陶宛維持中立

（路透社十六日立陶宛京電）立陶宛總理今日在國會演說、謂立陶宛決維持其中立地位、本國人民必須齊一其志、團結力量以應付此危局、

薩爾區內 高原爭奪戰正展開

德將全力守此齊格非線前衛

傳達拉第曾親赴馬奇諾防線

（路透社十七日巴黎電）法政府今晨發出軍報謂、德政府由波蘭方面調動大批德軍增援西線、最近開到大批步兵及野戰炮隊、德法邊界在過去廿四小時內、炮戰甚烈、德軍有一次大舉來襲、被法軍擊退、又聞法總理達拉第昨日曾到馬奇諾防綫之法軍司令部、

（路透社十六日巴黎電）據法國之軍報云、西防線砲戰甚烈、雙方部隊有劇烈之接觸、戰事現正在前線開展中、開赴前線增援之德軍逐漸增多、德軍每次在放棄一村落之前、必將全村燒燬、又據一半官報告、法軍現正與守齊格非陣線之德軍相接觸、雙方在薩爾河南岸齊格非陣線之前爭奪前哨陣地、薩爾中部戰情擴大、如尼埃特河之下游、亦已發生戰事、雙方在右岸之高原接觸、查該處河流灣曲甚多、兩岸有少許叢林、能控制薩爾河者、河之對岸亦有高山、齊格非陣線即亘延於其上、德軍甚重視此地點、將必以全力阻止法軍前進、

（路透社十七日倫敦電）德軍在薩爾省會一帶大舉反攻、結果被法軍擊退、而且法軍之地位反因此增強、德軍以主力反攻、以救薩爾省會者、此係初次、薩爾省會若失陷、則德國之軍威大受影響、現在法軍之最前線由盧森堡邊界起以至薩爾省會以東數里止、德軍現正極力阻止法軍進佔尼埃特河、與薩爾河間之高原倘此高原爲法軍所得、則法軍可以控制薩爾路斯工業城、法軍之炮火又可達到齊格非防綫之主要炮台、法軍總司令官甘茂林現當施行其試探之戰畧、以免作無謂犧牲、故現時法軍之主力部隊尚未與敵人接觸、

（十七日倫敦電）據息、德步兵三大隊、附坦克車多輛、結集薩爾布魯根、企圖突破法軍陣線、但不獲逞、已被法軍擊退、西線現正展開空前之劇戰云、

（路透社十七日比京電）德政府鑑於邊界戰情嚴重、已命令埃斯拉沙皮里城之居民疏散、凡年老或有病之人、始得乘車離境、其係少壯之輩則步行、居民等盡遷移到科侖、若步行需要三天、每人只携帶糧食及不逾廿三磅之行李、倘有欲避入比利時或荷蘭者、則其財產有被沒收之虞、

（十七日巴黎電）據最近西線戰情報告、守薩爾區之德軍又大舉反攻、謀克復數個重要據點、德軍之砲火雖烈、仍不能搖動法軍之陣地、

（路透社十七日倫敦電）據昨夜消息、德軍以三個坦克車隊及步兵欲衝薩爾省會附近之法軍防線、雙方仍激戰於盧森堡與薩爾省會間之某一村落、但德軍卒被法軍之猛烈砲火所擊退、德飛機曾低飛向法軍陣地投彈及以機關槍掃射法軍之戰壕、但法軍仍能保持山上之原有陣地、德軍坦克車陣形被法軍之砲火所擊散、德步兵與法步兵白刃衝鋒之結果、德軍已被擊退、

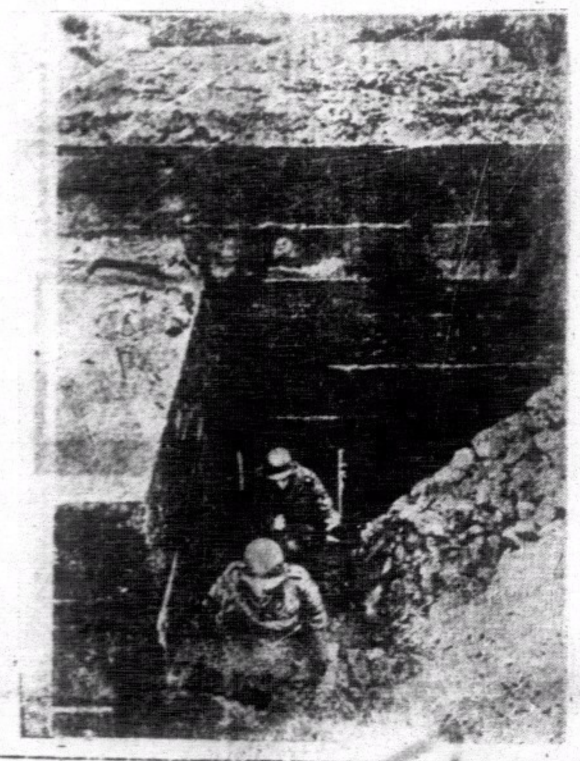

齊格菲陣線內之德軍

日蘇成立停戰協定

重慶方面□□□□

（路透社十七日重慶電）日蘇休戰協定成立之消息傳到此間後、一般人大爲失意、

（路透社十七日重慶電）此間各報今晨在不甚顯要之地位發表蘇日休戰協定之消息、據華人之意見、該協定或者係只限于解決滿蒙邊界之事變而不關涉及蘇日兩國間之其他問題、各華文報紙只在一次要之地位發表此項消息、以避免華人之過度驚惶、

（路透社十七日長春電）據此間官方之意見蘇日兩國成立休戰協定之後、絕不致有蘇日滿三國協定出現、此間一般人相信休戰協定只限於解決諸滿洲事變、但不能再進展一步成立較廣泛之諒解、關東軍今仍取靜觀態度、可爲明證、

（路透社十六日倫敦電）據本社之外交通訊員消息、蘇聯地位今仍保持歐洲時局中之一大謎、自從蘇聯拒絕與英法土締結互助協定、而與德國締結互不侵犯協定之後、一般人相信蘇聯欲解除西顧之憂、俾可自由應付遠東之時局者、但自時局後事情之變化如此急速、是以蘇聯之毅然與日本締結休戰協定、實無足驚異、其與日本成立休戰協定之後、或續與日本締結互不侵犯協定亦未可料、然則蘇聯與日本締結互不侵犯協定之目的何在、此係一大問題、查最近蘇聯之官報發表一評論謂、蘇聯對於波蘭亦有正當之要求、波蘭有一千萬烏克蘭人及白俄人云、蘇聯對歐洲政策或有兩種可能性、（一）德蘇兩國或者已秘密成立一瓜分波蘭之協定、（二）假若無此協定、蘇聯亦必驚於德軍事進展、如此之速、蘇聯懼德軍進展太遠、故準備實力以支撐、其對波蘭之要求、今蘇聯政府動員軍隊四百萬、顯係由於上述兩種可能性之一、總言之、其實行大規模之軍事動員、顯係應付任何不測之事變也

日蘇停戰協定內容

（同盟社十六日東京電）自過去五月以來、關於日蘇兵戎相見之諾門罕邊境事件、日蘇間經在莫斯科進行交涉、雙方意見既趨一致、直至最近成立停戰協定、日蘇兩國乃公布共同聲明如左、日本駐蘇大使東鄉重德氏近與蘇聯外交人民委員間、暨蘇聯與外蒙間進行交涉之結果、獲得左記諸項之決定一、「滿」兩軍及蘇聯外蒙兩軍、應於莫斯科時間九月十六日上午二時起、日本時間十六日上午九時、雙方停止軍事行動、

二、日滿軍及蘇聯外蒙軍應各維持其於莫斯科時間九月十五日上午一時、（日本時間十五日上午八時）當時各有地位、

三、現地兩軍代表、應即時按照前記第一項并第二項開始履行、

四、兩軍代表、應即協議關于交換俘虜及屍傷事、應即協議履行、另於外交交涉期間內、對明瞭滿蒙疆界事、在現地宜從速選出代表、蘇聯外蒙代表各一名、日滿代表各一名、設置委員會一項、雙方亦已表同意、該組織完畢、即開始進行、

日本財界表示好感

東京輿論重視

（十六日東京電）東京股份市場、自日蘇停戰協定成立消息傳至後、各種股份、一齊漲價、尤其對滿蒙事業股份、一般財界、視停戰協定。即係現內閣可列强調整國交政綱之實行亦須呈好感云、

（同盟社十五日東京電）日蘇停戰協定成立後、東京各報皆重視其意義、茲節錄如次、讀賣新聞社論稱、停戰協定之成立、非必謂之日蘇糾紛全盤之調整、此次協定與張鼓峯事件後之停戰協定、具備同一性質、然該協定却當認定其可以一掃日蘇兩國間不愉快之空氣、協定所規定之共同國境委員會、若得順序發揮其機能、則蘇滿邊境之糾紛、亦可以期望從此消滅日本對于歐戰之中立、及集全力處理中國事變之方針、得此次停戰協定成立、實更加鞏固其基礎云、又據日日新聞著論畧謂、阿部首相已聲明與列强調整國交、遂訓令東鄉大使解決日蘇間一切之懸案、尤其對于諾門罕事件、特別指令其速行解決、故東鄉大使自九月九日以來、連日均與蘇聯人民外交委員長莫洛托夫會談、努力解決懸案、日本之和平態度、竟得莫洛托夫之同意、九月十五日、遂能妥結停戰協定、劃疆委員會經已組織、將必根據在莫斯科兩國代表所決定之大綱、以推進現地諸問題之解決工作、此後我外務當局、必更進一步以謀日蘇經濟問題之解決也、

蘇聯任命駐日大使

（路透社十七日莫斯科電）現駐東京蘇代辦史蔑丹寧、已奉蘇政府委任爲駐日大使、

德輿論界表示歡迎

（路透社十六日柏林電）德國報紙對於蘇日成立休戰協定、極表歡迎、又謂蘇日成立休戰協定、必令英國不快、漢堡自由報謂、日蘇成立休戰協定、將來可以進一步互相交換權利及解決諸懸案、又據外交通訊處報云、蘇日休戰協定在外交上之重要性遠超過其局部範圍、兩國之決心鏟除遠東不安定之根本因素係一良好的心理上之出發點以利便將來進一步銷除雙方之一切的怨恨東亞之兩大國若得到較良好之諒解、將可和平解決遠東方面之根本問題云、

英航空母艦Formidable攝影

萬國紅十字會組救傷隊

担任調查工作

（路透社十七日倫敦電）據比京方面得接柏林消息、萬國紅十字會執行委員會派代表到柏林、組織救傷隊、入戰區服務、員係選自中立國之份子及一部份係交戰國之人、其目的在調查波蘭之德籍人、是否有被波人殘害之事實、現在抵柏林之第一批代表、係瑞士籍者、

轉載 遠東的永久和平

在凡爾賽和約中、英法兩國政治家迷着戰勝的餘威、□□□□□□□□□□□□□□□□□□□□□□□□□□□□□□□□□□完全忽視了美國總統威爾遜的崇高理想、終於在廿餘年後、又爆發了目前的歐洲戰爭。這次歐洲戰爭、純然是凡爾賽和約處置失當及其以後各國政治家沒有補過的認識與努力的必然結果。

歐戰炮火的洗禮、應可促使歐洲政治家有一反省的機會、應可使歐洲政治家感到一種迫切的需要、應可使歐洲政治家對於歐洲的永久和平、對於這種永久和平的途徑、尋求出一種合理的方向、更決心努力向前走去。爲人類本身、爲歐洲本身、政治家這種覺悟、爲人類文化、都是必要的崇高理想、由於歐洲烽火的警惕、力求遠東對於歐洲的永久和平問題、有息息相關的問題、有勇於自責的國家的反省、作一徹底的、

大家向崇高的奠定遠東永久和平基礎的大道上邁進。利用歐局的險惡、以圖要索或自利、運用外交上的縱橫捭闔、以圖苟安或相持等等方策、都不能使遠東局勢、趨於明朗、都不能使遠東問題與歐戰漩渦隔離、特別是成爲遠東問題之樞軸、在目前經過兩年戰爭的中日問題、不能尋求出其癥結、如果各方面不能不貪小利、貪近功、不能不存意圖、不能不正視事實、求一公平的徹底的解決、樹立遠東永久的和平、則中日問題的外交技巧、縱或因事勢的需要與各方的外交技巧、可使致某種解決、不至捲入歐戰漩渦、但因解決之不合於百餘年來的歷史趨向、與各方的正當願望、終亦必成爲遠東新危局的階梯、至少是爲中日雙方另一次衝突的遠因。遠東問題的癥結、究竟在什麼地方呢？

遠東問題、自歐風東漸以後、所謂遠東問題、初期所表現出的爲歐洲各國對遠東的商業掠奪、商業根據地的爭取。□□□□□□□□□□□□、更後復表現爲勢力範圍的劃分與爭取、末點特別與中國有關係。美國的門戶開放政策雖然現在尚是關於遠東的一種爭執、是實際上在近幾十年中、或者可說與勢力範圍並存的、最近中日戰事、使勢力範圍與門戶開放、又成爲遠東問題中一個主要暗流。這是就歐美列强與遠東關係方面來觀察的所可看到的遠東問題的癥結之一。

□□□□□□□□□□□□、首先有了民族主義自覺的亞洲民族、使文化較高的日本、及明治維新的中國、都是其例。其後由於殖民地的工商業經濟之發達、使殖民地中的民族主義、及文化水準之提高與普及、也一逐漸影響的發展着。民族主義、□□

的民族主義、便遭逢了三種命運。第一、拍極挫殘、積極利用、如日本之於中國、第二、利用、如蘇聯之於中國、消極讓步、使民族主義以作別爾展、第三、不致妨害該國家之所謂「權益」、如北伐成功後英美之於中國的民族發展、但便不過殘、民族主義、民族主義必然的夭折。他有利用所能使之民族自己的目的、不能不經的任務、達成的、□□□□□□□□□□□□□□□□□□□□□□□□□□□□些是結果、俗管在這中間、不免要有人轉來向看、甚或停滯的、亞洲及其他民族主義運動、在了、長夫、近三百年來、歐美列强之發育成長、這種民族主義、由於自己的國家在其中、而時、其他亞洲民族、也要求自己的發展、以達到其他民族主義的目的。

身處本國的國際地位、已然發育着、以自立、改變其他民族對他的壓迫、使其成爲獨立、以他國的地位、其努力的、使他們能達到他自己的目的。

人。國民革命之興起、與中國民族主義的力量、士認識了中國的民族主義、使歐美思想、可惜沒有偉大的政治家與日本、而這量、時、家、理想、以爲主義的未來、視而不到、想總會對亞洲以前、在這段期間、釋放出了其義、外交、他未到、抄體的發展、到一時期、代表日本的主義、爲勢力範圍、以武力侵略技術、的力量、取得地位、使說本安定、署的方策、中日本、戰略的、以中與日本合作、抗日、可以、理、應無、由與歐美走來、遠東大局、絕路於、歐戰、自歐美、拔使得、遠東、永久局、拆起來、的、終於了、更要使、首先、解決、這、面的、復次、本解決、歐美、給、樹爲國際、絡、和平的、經過了、新時代、的外交一、和平、僅經此、這了、歐美、發揮的以及國、須問題的解決、公正與、必然、的、時代的、這要、的東亞問題、的結、包、底應的政治的遠東、能否、將來、然、合著下到、第一列、有、從、民族主義、其他的、當然的要求、必須予以滿足、民族主義任的、例、務、都、必、其、各地、遠東、民族、主、的、所得到、的、

然爲遠東永久和平之建樹、留一空隙、甚或爲遠東永久和平、留下危機、第二、要承認世界各國對遠東的開發、在過去已有其適當的功績、在將來更有其必要。但是任何一切足以代表前時代列强要求的、都要予以消除之、殘跡、爲要適應新的時代、樹立遠東的永久和平、都必須要付給本方面的權益、從絕對沒有保持上的、已經久的、遠東的根本、都是要以遠東兩方面的和平要求、此的、爲了、基礎的永久和平、點解決遠東問題的、爲之基本、以此和平爲遠東前途、中日的基礎、點需要爲遠東問題的全部、與中國的、日本、戰爭的、歐洲的、蘇聯、時代的、都要、極和平、各國都有其特殊的外交政策、新的歷史、覺悟、的本加以決策、以一、結果、永久和平、永久和平、爲要世界、東亞的、遠東問題、爲人類自身的利益、爲更顧遠東文化的和平、和開誠、布公的、外交、一般、…

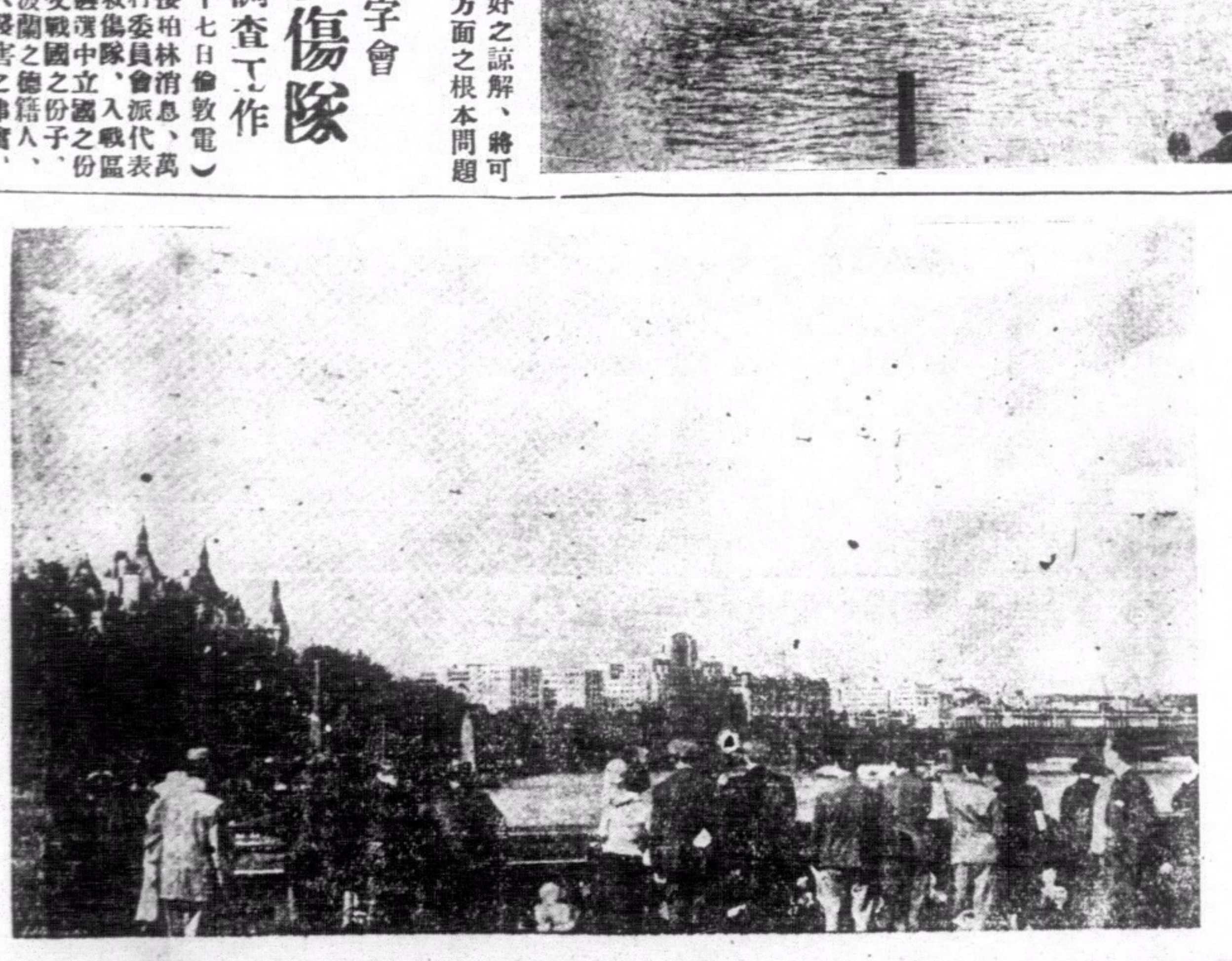

法轟炸機越過倫敦飛回法國

英國財政地位甚健

銀行存款充裕貼現率維持四厘

現行公債能供各方需要

（路透社十六日倫敦電）自開戰後、英國財政地位甚健、今政府所發行之公債額能供應各方之需要、各銀行存款充裕、銀行之貼現率尚維持四厘、財政部本星期所宜出之外滙價爲三鎊十一司令、紐約華爾市情輕鬆、

兵連禍結 中山仍在紛亂狀態中
交通梗塞進退失據 糾纏不已徒苦吾民

（中山專訊）中山縣四區橫門、發生二次戰事後、地方團隊負責者、鑒于實力不濟、曾請撥調援兵、前來協守助戰、惟自抗戰數日以來、援兵始終未有開到、保衛地方力量、祇靠團隊一部份作戰而已、各縣之海岸綫綿長、各區地方、均有日艦駛到、隨時均可佔據、故中山縣迭次請求援兵、同時中山地勢三面臨海、一面貼近於澳門、海道環繞、已成半弧形狀態、查日軍日前向橫門進攻、祇派小部隊伍、騎兵、飛機、戰艦等、聊作示威、殊料該縣府指揮欠靈、作戰未週、軍用品缺乏、不敵日閥、橫門、東利涌、黎村、珊洲等地、相繼淪陷、將被迫近、至石歧、全縣民衆、人心惶惶、不可終日、紛紛逃走、當局對於安置難民、又無適當辦法、任令飄零、故石岐鎮毘連之疊石、商業固已停頓、而民居方面、亦十室九空、闃無一人、又中山戰事發生以來、對於檢查來往旅客、甚爲嚴密、石歧往附近順德淪陷區地方渡船、多已停開、未及返回之民衆、如留在石岐市內居住、更受軍警多方盤問、或竟有扣留者、來往三埠及經過中山縣海道船艇、非經當局簽發許可証、不得通過、辦理審查簽証人員、又從中作梗、必諸多留難、始行發給証件、日來各輪渡多向中山縣領取許可証、以便航行、間有拒絕發給、惟已遵准發証航行輪渡、業有多艘云、

瓊州現勢一瞥

苹

（本報特訊）瓊島孤懸海外、與雷州半島、相隔一水、東北河內海防、握南洋交通之門戶、與東西沙羣島對峙、惟自日軍登陸後、消息隔絕、眞相不明、茲探得瓊島近情、亟錄如下、

（一）交通阻塞 瓊州之民、謀生南洋者、共數十萬、未淪陷前、香港海防之郵船、星洲暹羅之商輪、往來如鯽、運輸利便、日軍佔據後聲言在軍事時期中、各國輪船不能灣泊、且海口清瀾、商務停業、百貨出入、因以絕跡、各屬人民、欲出外者、祇由漁舟、夜渡徐聞、輾轉迂迴、始能到埗、交通糜費、逾昔數倍、現南洋華僑既裹足不歸、島內富商復逃避來港、惟留老弱、家居受苦、誠可憫也、

（二）生活困難 瓊島十三屬、所有居民、百分九十耕田畜牧、農村生產、除自給外、輸往海口、運售外埠、故豬牛雞鴨出口、值日爲港市所需、嘉積之檳榔、及崖州之烟葉、均化之砂糖、五指山之礦產、每年出口、數十萬元、今日軍日以豪奪、獲利不貲、今海口一埠、及島內各市、盡爲兵燹之區、商店閉門、復業未半、日用物品、昂貴異常、地方穀米、不敷民食、惟種薯芋、以資救濟、然匪共游擊四起、雞犬不寧、生計遂絕、飢寒交迫、死亡相繼、且公路兩旁、乃日軍作戰之區域、游擊活動之地盤、轟炸屢遭、多成灰燼、文昌一帶或則全村被焚、或則全鄉逃匿、數里縱橫、無一行人、田疇荒蕪、有如坵墟、此皆盜賊刼奪、故有此慘象也、

（二）日軍動態 日軍之登陸、先由海口移師各縣、逐處進攻、佔據海口、先架重砲於秀英、（原白砲台）次佈魚雷於沿岸、徵集民伕、築修公路、所有險要皆築小壘、密佈機槍、並設輕便碼頭於榆林港以便軍艦之灣泊、駐重兵於清瀾港、闢飛機場於府城、建軍械庫於海口、復令各鄉設維持會、軍艦炮艇、長泊口岸、各船來往無不檢查、故接濟運輸、祇有偷渡耳、

（三）匪共活動 日軍未發動攻瓊前、共黨已勦萃先到、糾合舊時之伏莽、招致失業之流氓、藉口抗日、宣傳赤化、迨日軍登陸、駐防團兵耆被擊潰、無餉無主、遂依匪共、互相利用、而所謂宣撫使者、既無實力、惟匪共之馬首是瞻、現瓊島匪共日形猖獗、現紅軍利誘黎人充敢死隊、在五指山訓練、苟曠日持久、紅軍勢成、赤化普及矣、

（四）華僑滙款 瓊州之民、謀生南洋、每年滙款回家者、約八百萬元、自全島淪陷、交通阻塞、外洋接滙、大受影響、近秩序稍佳、匯駁始有、蓋島之富人、遞港不少、多欲將款在港接收、而由內地撥交也、所有滙駁、多任香港、故留瓊之人、賴此轉駁焉、計自戰事發生以來、瓊人赴南洋者、途萬、暹羅星洲、最佔多數、內地謀生困難、非就食於外、無以爲生也、

招考軍官政訓學生
中央軍校

（韶關訊）中央軍校第二分校、最近招考第十七期軍官政訓學生、四千餘名、招考資格、軍官二年生、須具有初中肄業二年以上、及有同等學力、而年在二十歲至二十五歲、身體健全者爲合格、軍官一年生及政訓半年生、須具有初中畢業以上、及有同等學力、而年在二十歲至三十歲、（但軍官一年生年齡與軍官半年生同）身體健全者爲合格、昨已在韶關曲江地方法院開始報名、十月八日舉行筆試、十一月一日以前、入校上課、畢業後、由該校呈請上峯以初級軍官或政工人員委用云、

曲江行新政
各區長兼自衛團大隊長 小學校長兼政治指導員

（韶關訊）自粵新省會遷設韶關後、曲江地位日形重要、縣府以自衛團成立日久、人事已多變遷、故特予以調整、已呈准廣東省政府核准、其目的係使自治與自衛合一、鄉政與教育聯繫、現已徙新派各區區長兼自衛團大隊長、小學校校長兼政治指導員、并令各員迅速到差工作、查第一區長何汝清兼第一大隊長、東廂小學校長呂澤淮兼政治指導員、第二區長楊維常兼第二大隊長、週田小學校長李爲龍兼政治指導員、第三區長蔡松年兼第三大隊長、大塘小學校長蕭紹華兼政治指導員、第四區長劉樹雄兼第四大隊長、黎市小學校長兼政治指導員、第五區長楊稱先兼第五大隊長、白土小學校長劉宗梅兼政治指導員、第六區長馮官錦兼第六大隊長、烏石小學校長兼政治指導員云、

積極督導各縣冬耕

（韶關訊）建廳農林局爲積極策動各縣冬耕及推廣農業事宜、分區設立辦事處、現西南北中各區主任、經於日前率同督導人員、出發設處工作、其最後一批、爲東區、該區主任陳鳳岡、昨亦率同員屬啓程前往興寧工作、又廣東省銀行、爲救濟農村、調節戰時糧食、特擇定適宜地點舉辦農倉、辦理儲押業務、及收購谷糧事宜、聞車派員担此項責任者爲該行高級職員黃寶琛、已前往鬱南、德慶、高要等縣工作、

積極墾荒
合浦縣

（合浦訊）合浦縣政府昨電令各鄉鎮長、以省政府訓令查欽廉各屬、接近海岸、荒地遍野、茲爲增加人民生產起見、應由各該縣府立即依照修正廣東省戰時督墾荒地辦法大綱、及承墾條例、暨各縣縣政府辦理墾荒規則、招民承墾、除分令外、仰切實遵照辦理、所有放墾地段面積、應詳細查明、列表繳核、并將奉文日期先行報查云、

鬱林雜寫

嵐

（本報特訊）鬱林位於平原、無高山大川之險、非兵家用武之區、近十年來、公路敷設、交通利便、上通柳州、下達蒼梧、左鄰陸川、右連貴縣、朝發夕至、縮地咫尺、自抗戰以來、梧州一埠、時處空襲、鬱林城市、梧商聚集、昔爲僻陋之邑、今變繁盛之場、且去年今春未逾空襲、祇有去月、少被騷擾、然商店不多、目標不大、轟炸損失、亦屬輕微、今將該邑狀況、分述如下、

商務 梧州昔爲桂省運商大埠、自防空襲、各大商店、多遷鬱林、蓋貴州之貨客、四川之辦家、多從公路、來往鬱貨、去秋以來、凡百貨易、非在柳州、即到鬱城、故當時各貨、匯館而轉各省者、今以鬱處爲總匯、川貴出產、統往粵港各埠者、亦由該市面轉駁矣、商務重心、時勢所趨、無形集此、商業蒸蒸日上、各貨求過於供、利市數倍、經濟充裕、誠一好現象也、現桂省政府、防利權之外溢、固戰時之金融、杜貿易之入超、禁人民之奢侈、凡銷耗之品、如香烟香水裝飾品等、已不准入口矣、奢侈之品、如綾衫綾襪毛冷絨呢等、已禁再定貨矣、故廣西全省、輸出超、惟工業之原料、製造之機器、則准輸入、然因滙水之高昂、外貨之價昂、比之戰前、幾逾數倍、今每元桂幣、兌換英國一碼、價需十元、以紙港幣三毫、綠衫一件、値十餘元、一盒生活程度之低、惟有實行節約而已、現粵洋轉貨、極由桂港輸入潯州、轉接駁公路、直達鬱林、轉到川貴、路程跋涉、費用銷耗、然捨此處、別無他途、前人之商於梧者、今多遷徒至鬱、□、貨物分貯於鄉村、以防空襲、資本厚微於港滬、以操奇贏、投機事業、一時蓬勃焉、

交通 鬱林位於陸地、水道不通、自柳梧兩廣、貴陸梧四面公路、次第築成、輪運利便、自鬱至柳、歷時半日、往廣州灣、亦僅一天、車費十數元、旅費廉省、自軍情緊急、高雷公路、先後自毀、於是往廣州灣者、或乘肩輿、或用步行、計第一日抵陸川、二日到烏石、三日至廉江、四日達遂溪、五日而至法界矣、五日輸費、需用大洋三十餘元、多於車費三倍、由廣州灣至港、港幣六元、是爲途旅費、需七十元大洋矣、

治安兵役 凡居桂省者、或爲僑商、或爲士人、皆有力役、欲免征者、每年繳費、大洋百元、否則抽籤應役、如未亡者必須從軍、不准僉贖、以杜取巧、年逾四十六、則可免役、故每一商店、有作數名、年當鬱林兵役、征至廿一期矣、自抗戰後、全省如此、桂省地廣人稀、生仕者、每年納費、須數百元、生活廉儉、力田勤勞、盜賊絕少、且地方自衛、組織完善、全邑男女、多經訓練、

教育政治 鬱林城有中學一間、小學四間、鄉村師範及女子師範各一、其餘鄉之小者、有單級小學、鄉之大者、有兩等小學、體育一科、辦學注重精神、教師薪金微薄、頗能刻苦耐勞、且鄉治制度、有條不紊、鄉長皇長全會義務、由紳公舉、辦事認眞、不圖虛文、且女則紡織、男則耕耘、近由壯丁從戎、田疇工作、由女子繼任、家給人足、長產價廉、卽遇天災、不虞飢饉、惟交通阻塞、□□、而先備也、□□□□□□□□□□

□□□□□□□□□□□□□□□□□□□□

幣制 廣西省幣、年前規定、兩元價値、等一大洋、對於廣幣、轉換大洋、則補水加四四、各市皆然、甚少低折、且無淡友、操縱金融、故市面安定、且物產豐富、出口日多、如桐油錫礦、運港銷售、每年千萬、對外滙兌、概由廣西銀行、港之分行、執其樞紐、近年發展進步利飾優、預測將來盆日增進也、

總之、鬱林今昔、由少田多、土地肥腴、民豐物阜、地無餘材、民無餘力、治安平靜、人民安居、誠樂土也、惜機器未發達、水利未盡興、每患天旱、農有憂色、苟再講農學、改善灌溉、則生殷之豐、途今倍蓰、民食更裕、不患失收也、

日機三架 窺襲赤溪海口一帶

（台山訊）昨（十六）日上午九時、有日機三架、從南鵰島方面、飛至赤溪海口低飛窺探、嘗至烽火角時、並低飛掃射機關槍、傷斃農民四名、盤旋約廿餘分鐘、始向新會方面飛去、

□□□□□□□□□□

粵省金融 重心移韶

（韶關訊）粵省會遷韶關後、金融機關除廣東省銀行外、并有中國銀行、農民銀行、現中央交通、亦擬設行於此、法幣準備委員會廣東分會、亦在韶成立通訊處、以便聯絡通訊、至中中交農四行聯合辦事處、爲沂亦郵在韶設立云、

經濟新聞

暹羅米源源而來 米市價格昨趨暴跌
平民莫不額手稱慶

昨日暹羅船「四川」號抵港、儎到白米陸仟八百九十三包、白碌六仟五百包、白碎七百包、糯米三百三十包、於卽日由各米行提辦羈貨、各買辦以當局平衡糧價之際、正宜低按米價、以與政府合作、更以各家均有深厚存倉數量、故對於新穀貨買賣、閱慢異常、是以成交白米市時、價格暴跌五毫之多、此消息傳播太微後、一般平民、莫不額手稱慶、茲將昨日碌白碎市均跌二毫云、茲將昨沽各米價目、分錄於左、

（嘜頭）	（包數）	（每担價目）
藍矢白米	一〇〇	七元七角二
青斧白米	二五〇	七元七角八
藍印白米	四〇〇	七元七角一
藍船白米	一五〇	八元四角八
青船白米	一八〇	七元一角二
烏月白米	二一四	七元八角六
青雙丈米	二七三	七元六角
紅丈白米	一〇七	七元〇五
藍獅白米	二〇〇	七元八角二
紅船白米	一三〇	七元六角二
青荀白米	八〇〇	七元六角七
紅中白米	二一一	六元七角八
青中山米	一五〇	七元六角半
青蟹白米	一一五	八元一角二
青月白米	一二六	七元六角二

越南貨品 禁止出口

自英法兩國爲援助波蘭、而向德宣戰後、本港政府曾下令禁止軍用品出口、至法屬之海防、亦下同樣法令、記者因此、特於昨日往訪駐港某海防巨商、據稱、越南總督、已於本月三日頒佈、（暫時禁止貨品出口）之條例、特錄如下、本總督茲規定自本條例簽字之日起、禁止貨名列左、

馬、騾、驢類、未曾命名之一切牲口之可以運輸者、尤以象爲甚、牛皮、毛類、絲、穀、獸油、魚油以外之動物脂肪（LA.NOLINE）皮脂、猪子、魚脂、上等小麥、及（METEIL）蕎麥、大麥、裸麥、粟米、（SARPASIN）蕎麥米、乾栗、椰子、油核類、甘蔗、糖渣（ABRASIN）椰子、及植物纖維等油、橡膠、（BALATA）橡皮類及其廢物、鴉片、木材纖維植物枝根製丹寧之樹皮、丹寧工作之產生品、草、麥桿造紙之破布、酒精、雲母、硫磺、筆鉛礦物柏油工業用脂、及機油、各種金屬、礦石、化學出品、出糞品以外之肥皂、蒸溜水傳染癘防毒藥及其類似品、醫藥、各種繩索及獸腸等、未曾命名之醫藥眼鏡及光學玻璃器泡及無線電、各種織品之線綫（生絲在內）照相乾片、X光攝而減光乾片、煉製之皮革、醫用電具（電泡及附屬物在內）汽車、內外科醫用及獸醫用器具、科學及試驗室儀器製造用之玻璃及器具、

申滙市上週一週間之買賣價目表

（日期）	（牌價）	（買入盆價）	（沽出數量）	（沽出最高價）	（沽出最低價）	（什滙市價）
九月十一	三五〇		一百三十三萬一千元	三七〇	三六〇	一十萬元價爲三六〇
十二	三九〇		七十六萬元	三六六	三六〇	
十三	三五〇		三十萬元	三六六	三六二	
十四	三九〇		一百〇四萬一千元	三六六	三六五	
十五	三五〇		五十二萬元	三七〇	三六七	
十六	三五〇		一百卅七萬五千元	三七〇	三六七	

英美滙市上週一週間之買賣價目表

（日期）	（英滙牌價）	（買入盆價）	（沽出盆價）	（美滙牌價）	（買入盆價）	（沽出盆價）
九月十一	一〇二八一式五	現盆價爲一〇三〇三一二五	現盆價一〇三	二四七五	比對盆二萬元二五四三七五	現盆價二五二五又二五一二五
十二	一〇二八一式五	現盆價爲一〇三〇三一二五	現盆價爲一〇三	二四七五	銀行盆四萬元二五三七五	現盆價爲二五一二五
十三	一〇二八一式五	現盆價爲一〇三〇三一二五	現盆價爲一〇三	二四七五	銀行盆廿萬元二五三一二五	現盆價爲二五一二五
十四	一〇二八一式五	現盆價爲一〇三〇三一二五	現盆價爲一〇三	二四六二五	期貨一萬元九月價爲二四六七五、十月爲二四六二五	
十五	一〇二八一式五	本月五千鎊價爲一〇三	現盆價爲一〇三	二四二五	即盆先沽出價爲二四四三七五、後沽二四五	
十六	一〇二八一二五	現盆入價一〇三〇三一二五	期貨一萬鎊十月份價爲一〇二九三七五、明年一月份爲一〇二九〇六二五	二四〇	即盆沽價二四一二五	

金融行市

民國廿八年九月十七號 禮拜日

[illegible]	二三一二五 一式
[illegible]	二一九三七五
[illegible]	四〇二
[illegible]	參五〇
[illegible]	一〇二八一二五
[illegible]	二四
[illegible]	二四一七五
[illegible]	八三三七五
[illegible]	五二五
[illegible]	一〇八
[illegible]	四三五
[illegible]	四八
[illegible]	一〇七
[illegible]	一〇三〇六二五
[illegible]	十五員七毫八

娛樂消息

本港

娛樂	（西片）嬌妻膩友
皇后	（西片）風流歌舞班
東方	（西片）[illegible]入寶馬
國泰	（西片）中國戰地攝影
中央	（中片）李三娘
西園	（中片）火燒紅蓮寺十九集
新世界	（中片）竹織鴨
香港	（中片）賣怪魚龜山起禍
長樂	（中片）背解紅羅
九如坊	（中片）黑夜煞星
太平	（中片）火燒少林寺
高陞	人壽劇團（日）孔明借東風頭本（夜）龍虎渡姜公七本
利舞台	（中片）火燒少林寺

九龍

平安	（西片）風流歌舞班
大華	（西片）一世之雄
景星	（西片）鐵漢拳王
油麻地	（中片）食人太太
[illegible]	（中片）食人太太
明星	（中片）新人道
[illegible]	（中片）風騷十七
[illegible]	（中片）大良阿斗官
[illegible]	（中片）歌聲淚痕
北河	（中片）南國姊妹花
新九龍	（中片）破鏡重圓
光明	（中片）大良阿斗官
光明	冠南華男女劇團（日）雙梨花二卷（夜）關公千里送嫂下卷
普慶	

太古洋行船期廣告

慶元 往汕頭廈門上海 十七號下午三點開
廣東 往上海 十八號下午五點開
蘇州 往海口北海海防 十九號下午四點開
湖北 往青島威海衛烟台天津 廿一號上午十一點開
新光 往廣州灣海防石叻 廿二號下午四點開
濟南 往海防 廿二號下午三點開
美南 往上海 廿三號上午十點開
安慶 往石叻巴生庇能 廿三號下午三點開
西川 往上海 廿二號下午四點開
海口 往青島威海烟台天津 廿五號下午五點開
多寶 往廣州灣海防 廿六號正午開
綏陽 往廣州灣北海海口 廿八號上午十一點開

貴客附貨請到本行或德輔道西五號太古分局電話二式壹式
貴客搭船定位請到德輔道中壹百廿柒號南泰恒記自動電話叁零零式伍
華人分局 總經理莫慶鏘謹啓

渣甸輪船公司船期

啓者本公司茲有堅固快捷輪船

金生 往星架坡庇能吉打 九月十七號下午三點開行
福生 往神戶大板 九月二十號下午五點開行
和生 往海防 九月二十號下午四點開
永生 往汕頭上海 九月廿一號下午四點開
阜生 往汕頭上海烟台威海天津 九月廿四號下午四點開
泰生 往海防 九月廿四號下午四點開
浩生 往神戶大板 九月廿八號下午五點開行
怡生 往汕頭上海 九月廿七號下午四點開
裕生 往海防 九月廿八號下午四點開行
烏老架 往山打根 九月廿八號下午五點開
春生 往汕頭上海烟台天津 九月廿九號下午四點開
源生 往星架坡庇能吉打 九月卅號下午一點開行
明生 往汕頭上海 十月一號下午四點開行
永生 往海防 十月二號下午四點開行
和生 往汕頭上海烟台天津 十月四日下午四點開行
貴生 往汕頭上海 十月六號下午四點開行
德生 往汕頭上海 十月八號下午四點開行
澤生 往汕頭上海烟台天津 十月十號下午四點開行
裕生 往汕頭上海 十月十二號下午四點開

貴客購買船票及定客位請移玉到干諾道中門牌五十號本公司 客務總理永茂生記代理 凡往汕頭上海輪船接駁長江各埠 日外均有船裝貨物 電話二一零五三 渣甸公司啓

德記利士公司船期

德記利士公司啓

第一二七期

假面具自行揭破了

尖兵

超

一向藉和平陣線與援助弱小民族爲幌子的蘇聯已自行揭破其假面具了。

他在未曾與德訂立之不侵協定之前，因曾以反法西斯反侵畧自命，而其徒子徒孫——共產黨與陣綫論者也曾不斷爲其吹牛，說甚麼「反侵畧的砥柱」，「弱小民族的救星」。曾幾何時，此種假面具遂自行全部揭破——已聳恿德國發動歐戰，現在又進行與德勾結秘密分割波蘭，這麼陰狠險毒，雖叫「馬」「列」翻生來看，恐亦面紅耳赤，眞難爲他辯護！

他之進圖波蘭手段，正欲效法納粹，在未曾發動之前，先來一套惡意宣傳，說甚麼「壓迫小數民族」啦，「虐待他的僑民」啦，因爲不如此便是出師無名，勉强也來一翻掩耳盜鈴的工作。

其實這樣的掩耳盜鈴法，倒不如不掩還好，因爲欲蓋彌彰，又暴露出鬼鬼祟祟的卑劣行徑，何不硬說：「你波蘭原是我的屬國呀，我要你物歸原主！」比較還有人原諒：「他繼承沙皇的遺志呀，當然要把沙皇時代的失地收回！」

一封從淪陷區裏寄來的信

魯英

前幾天，接到了隔别多年的友人陳君，從大良（順德縣治）寄給我一封信，向我告訴別後的情况，年多沒有通訊的朋友，一旦突然恢復音問，自然心裏感覺得非常愉快，這封信的內容，大部份是關於最近淪陷區裏的事情的，現在我把它寫出來，向讀者們當作一點小小的報告。

英君：

我們沒有見面，不覺的已經是年多的光景了，在這年多的過程中，我沒有一時一刻的不想寫信給你，可是沒有知道你居址，所以結果並沒能如願，前幾天偶然的遇着了你的母親，大家談起來，才知道你現在的地址，和最近的狀况。啊！這眞是天假之緣，來替我們恢復隔絕了年多的音問啊。

世事眞是幻變無常；確實使我們夢想不到啊；回憶着我們在去年敘首的時候，正值是黃梅時節，你記得嗎？西山煮茗，石湖泛棹，大家沐浴在大自然的景色下，是何等愉快呢？在那時，我們的心裏，又何曾料到這裏會變成現在這樣的田地，唉！滄海桑田，華屋山邱，我覺得這句說話一點也沒有說錯。

大良，雖然是經過兩次的淪陷，可是當每一次的出軍來時，守城的游擊隊，不知道是否是避免無爲犧牲，事前已聞風逃遁，完全沒有到戰事發生，因此人民的生命財產，也不曾遭受過重大的損害，但，在當時的紛亂情形，確實是極度的悽慘了！

關於淪陷以後，各地一切的慘狀，相信你也知道淸楚，用不着我來贅述，現在大良市面，爲了恢復警政，以及駐有數百最近組織的綏靖軍，所以一切治安秩序，逐漸恢復常態，那些搶劫擄掠的事情，差不多完全絕跡，不過安靖的範圍，祇限於大良一地，若果出了市區以外，那就盜賊充斥了，爲了這個緣故，因此附近各鄉飽受匪患的居民，爭先恐後的紛紛遷入市內，來避免盜賊的蹂躪。

然而治安問題，雖然是能夠解決，但人民的生活程度，是極度的恐慌，在商業上，因爲四週的賊匪充斥，而淪陷區裏，又慘被嚴密的封鎖，因此交通梗塞，輸運停頓，所以影响到大多數的商務，陷入冷淡零落的境地；而且金融和糧食方面，又是非常的混亂和恐慌，照現在的金融來說，市面上一切的交易，是完全用廣東省銀行所發行的銀毫劵作本位的，國幣紙値七五折至八折，至於市立銀行的紙幣，和改版的銀毫劵，是一槪不通用的；月前更有一般銀業界的投機份子，更鬧到銀毫劵的簽字問題，什麽那個簽是通用，這個簽是不通用，一時攪到滿城風雨，人心惶惶，後來給當地的軍警發覺，實行施用殺一儆百的手段，把他們幾個首先倡亂的，拿出槍决，才把這搗亂的風潮平息。關於糧食方面，爲了紙幣低跌，和運輸困難，每元只買米四斤左右而已，其餘像豬肉，蔬菜，油，柴，等等，沒有一樣不增多三四倍，在這嚴重情形下，我們手胼足胝的勞苦大衆，試問怎能應付；唉！戰事連綿，瘡痍滿目，我們縱不死於兵燹盜賊，但也不免要流爲餓殍！

英君，我眞是不幸中的不幸了，算起來已經是七八個月，爲了這次的戰事而失業，大約你也會知道我的底蘊吧，平素沒有多大的儲蓄，一旦遭遇着這個窘劣的境遇，一家數口，嗷嗷待哺；唉！我委實有生以來，也算是這次最苦楚了！去月的中旬，打算來港，請親友們替我找一點工作，來解決目前的危機，在未曾動程來港以前，當然是滿腔熱望，希望此行能夠獲得良好的結果，又何曾料到禍起蕭牆，患生眉睫呢！在動程那一天的早晨，精神當然極度興奮，辭別了親愛的母親和妻子，踏上了一艘由大良到石岐的小艇中，滿意可以一帆風順，直抵石岐，不料一出了桂洲鄉的口外，便給那些藉名搜查的賊匪，把艇內一切的東西，以及我那筆東張西羅的旅費，完全搶刦淨盡，在那時我簡直像一個被判死刑的囚徒，感覺四週的都是重重黑暗，沒有到一線的光明，假如沒有母親和妻子存在的話，我早已踏入了那明淨的碧波，脫離這個慘酷的世界了！

在你母親的說話裏，知道你最近很想回來，敘一敘天倫之樂，久別思家，這是遊子們所應該的；不過，在歸途中，是須要明白一切的事例，若果應付失當，就容易發生無窮的禍患，關於這，讓我來告訴你一二罷。你大約也知道了，駐守石岐一帶的游擊隊，對於過往一切的旅客，搜查得十分嚴厲，特別是返回淪陷區的人，若果你回來的時候，在游擊隊的面前，萬不可對他們說是返回大良的！不然的話，就會受着種種苛刻的譏諷和待遇，你返去當漢奸嗎？順民也甘心去做嗎？譏諷還不夠，更要藉勢的施行不合理的搜查，內衣，鞋，襪等，通通也要脫掉，若是稍爲珍貴的東西，說不定會給他們乘機掠取；過了石岐，便又要提防淪陷區裏的游擊隊和盜賊，他們都羣結黨，各據一方，魚肉來往的人民，最近爲了歐洲發生戰事，僑港的居民，爲着未雨綢繆，紛紛遷入內地，所以他們更眉飛色舞，認定這是一種意外的發財機會，因此除了搶刦財物之外，還要幹擄人勒贖的勾當，假如你的服裝是鮮明一點，就會立刻把你扣留了。關於上述的種種，請你特別的注意，千萬不要忽略啊。

戰爭的烽火，現在仍然是到處的瀰漫着，熄滅之期，還不知道在於何時何日，若果長此以往，我們老百姓前途的命運，眞是不堪設想！

好了，順手寫來，不覺寫了一大堆話，也應該停筆，若果你是中止回來，就請你給我一個回音罷，別的下日再談，祝你健康。

特任代表（三）

金棉

「志芬，今晚我有約會，我們改天再去，今晚你陪我到朋友家裏去，那裡是茶會……………」

「那一個朋友」？志芬的意思有點活動，這正中了她的下懷。

「國棟」，他回答「就是那個麻子」。

「不，我不去，那東西一聲聲歸，專給女人打算盤；我實在有點害怕，你自己一個人去吧」。志芬雖見他說不去跳舞，也夠高興了一下，本來歷，像志芬這樣的人，那有跟他跳舞去！

「你不去？我也有點不願意去，不過……」

「什麽？」

「他拉了我許多次，而且他說今晚有話跟我商量，就是關於那轉貨的事情，所以我不好意思不去，只得勉强應酬應酬！」他故意地說。

「時候不早了，那末你快去吧！」

他好像得到了大赦的一般，也沒有再回答她，把門一拉就走了出去。他非常高興！他想，志芬近來的脾氣也許變好了，今天竟會聽到她說出這樣溫柔的話。

開車的問他到那裡去，他沒有答應，手揮了一下，車便動了，一直到他朋友國棟家裡才停止。他掏出一把鈔紙來，給了一張五元的當那車夫，又順便一看，只剩下了五六百元的樣子，他沒有想到會花得這麼快，不到一個星期，那八萬元已將用光了！國棟就笑嘻嘻地出來歡迎了。

「哈囉，秘書長！」

「哈囉，總經理！」

「秘書長！貴人事忙，我倒不要緊，可把她等得急煞了，哈哈！」國棟這一笑，給他一個興奮。

昨天國棟說，今天晚上要給他介紹一個女作，會跳舞，還會唱歌……今天志芬要是不提醒他，可就糟了！他應酬了幾句，跟着國棟走進大廳去。

「這是鄒秘書長；鄒秘書長是最近特派來港公幹的……」國棟給他們介紹說：「王小姐是廣州西關王伯齡先生的第千金，她現在廣州失陷前，才來香港的，也在C大學念書」。

「請坐吧！別客氣！我們大家都是自己人：秘書長是我的好朋友，跟我很要好的，王小姐跟內子是老同學，你們談談吧，不要客氣！」

她果然長得漂亮，可以說找不出一點毛病來，志芬絕對比她不上。他倆一直談到吃完了飯，才明白已經是十一點鐘了。可是他還沒有忘掉志芬！他請國棟替他打個電話回去，國棟很聰明，替他向志芬說了謊：今晚的宵，都……（未完）

流浪生活的一年

畸人

自盧溝烽火，瀰漫全國，我因吃不起流氓式的游擊隊逼迫，毅然脫離故鄉，踏上流亡的途中。經過了千辛萬苦，輾轉的流到這東方的魔娃娜來，已三年多了！

生命雖僥倖得保存，然而沒錢生活是不行的，房租這樣的高昂，一個小小的床位，也需要一二十塊錢，其他可想見了。街頭躑躅，舉目無親，流離潦倒的我，生財乏術，金盡床頭，又怎麽生活下去！雖在國外混了數年，領得了什麽的博士位，也只是一個空銜吧了！

爲了生活，爲了愛國民的小小職責，我也幹過一些救亡的工作，然而，這使我失望得很！所謂一般熱心的愛國者，也有藉着救國恤災的美名，而實行爲私囊打算！扒了錢，不管人家的呻吟死亡，這種祇沒天良，不道德的獄行，我實在沒有勇氣去幹！

生活的解決，在我是如何的焦急！天天在盼望政府大開慈善之門，給我們小百姓一點救濟。但一天天的過去，希望畢竟是泡影！這，政府怕忘却了無數嗷嗷待哺的災黎吧。□

□□□□□□□□□□□□□
□□□□□□□□□□□□□
□□□□□□□□□□□□□
□□□□□□□□□□□□□
□□□□□□□□□□□！

回到祖國服務，我雖這樣想，但事實告訴我，幾個訂交多年的佳朋，返到內地因爲沒有「大亨」，或某某大人委員作靠山，給你一封八行箋，到處都是碰壁的！這可糟糕，在這貢命用壺的時候，進退兩非，還不是淪爲難民變相的乞丐嗎？

在今日，那只有尋求和平之途，纔能解決一切的困難，和救國救民，這是爲一般的定理。和平爲全國人民熱烈擁護，原因就在此。

象牙梘　美國製造

爲父母者注意

嬰兒皮膚幼嫩異常如保護不得其法每易發生皮膚病殊有碍兒童健康請即購用美國象牙「梘」每日爲兒童沐浴不獨可使其皮膚嫩潔香爽且能使嬰兒身心感異樣之舒適此誠兒童之恩物家庭中必備之品也

象牙香皂　品質優美
輕能浮水　價極相宜

各大公司商店藥房均有出售

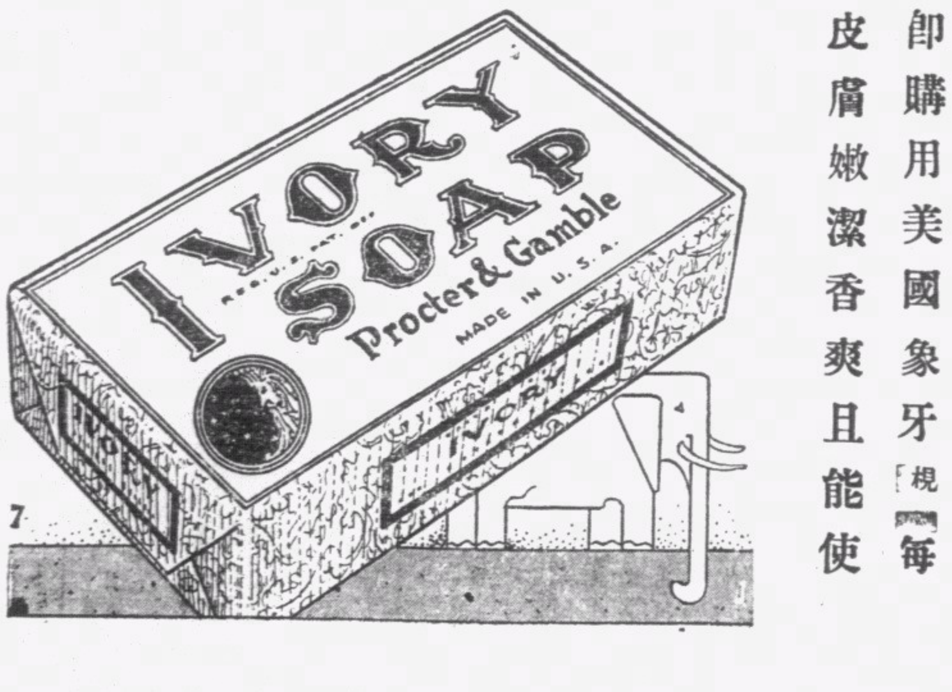

印度專門眼科老哥霖摩顛

盲目十年　包醫痊癒

敬告患眼者注意　近有假冒請諸君祈爲注意

敝局在省港開設專醫眼科醫局凡二十餘年爲各界所信仰到門求診醫愈者不知凡幾皆影存異像以留紀念患眼諸君來本局診症者可一一見矣諸君診症本醫師用中國言語解釋明白請認明本局名稱地址爲荷（醫務所西營盤電車路一百五十九號）

凡禮拜日剪此告白不收診金

愛蘭止咳露

止咳除痰　防癆除症　遠年咳嗽　徹底根除　大藥店均有出售　每瓶一元

學岡經理

梁財信玄孫匡華

舉任國醫學院校跌打筋骨病瘡疽瘰疬外科教授

寓興仔新街詩道登石陸拾號近打波地電話式七八四八番　診症兼用各種藥品皆照門法仿單價目以符百餘年來貨眞價實童叟無欺　并教授醫學兼理內科

廣州廿年任專門外科專家　夢龜醫　毒症外科

立畢解決　孕的苦事

聘有女醫助理婦科不孕多孕經痛閉京的苦事包醫生育凡有孕者本醫師以廿年之經驗不論香港仍不通者及以保安至爲多少均能在半日內包妥　通京露　每瓶式元半日包通　電話：二六三七〇

廉價診毒六天　中環德輔道中中央戲院二樓　電話二六四

美泰電版

工作好　價錢平　起貨快　包滿意

香港報界公社啓事

啓者本社是月份輪值經理主任各界惠登稿件請逕投中環威靈頓街本社爲荷

中華民國廿九年八月一日

空軍劉保生得「李子飛」骨科醫師

——治愈鳴謝詞——

□機南保生受命出發廣州抗□不幸爲□槍傷左脚筋骨受傷而走歸隊後創痛甚深祇得以保生必不能免於一死也幸同袍將其負君曾受□創爲李子飛先生醫愈因介紹延請內服外敷罔旬遂愈保生所餘之年得以繼續效命國家者深賴子飛醫師所賜因特其崖略用以告世並具一匾「功高良相」爲頌

劉保生謹啓

李子飛先生醫務所

香港大道西三六九號電話二八三四二

旺角上海街六七七電話五六一零七號

醫生到港廣大道中二八一號潤善堂藥行　電話三二三六〇

廣東行政特務專員兼保安隊司令鄧彥華爲「李子飛」骨科醫師頌

嚴月　家慈跌斷手骨經治療成效聊呻吟眠寢其痛苦狀難予筆墨所能形容其萬一急邀空軍同袍劉保生君言及知「子飛」先生者代跌打學師之兒者經延之診療以冬先骨接駁如初醫治跌斷筋骨傷病經既悉其進程序而以藥投之不四旬而病乃霍然其傷處不因療藥手骨而有不便之處曾世之跌打醫師每每自詡高能者多耳聞見其臨斷症用藥之誤者幾其眞實實本事以及可爲慈恤之際爲「子飛」先生者誠內科之要者更有醫者應是何專類具「骨科之雄」以爲讚界社會人士與先慈知所認者也

鄧彥華謹啓

女醫廖慕英

老手接生精理婦兒各科經驗豐富產科醫務所在……（電話）……八一六一

本港糧食價平未復

政府注意居間圖利

外來粮食價格現仍飛漲不已

代理商人研究如何直接零沽

自糧食統制專員托特、於上星期一實施糧價平衡法令後、一星期來、有等糧食商、對於政府法令、漠視不顧、而政府對此等弁髦公令之輩、亦未有任何對策、以充份發揮、法令之力量、而市政衛生局、本亦能行使其職權者、但依然找不出任何辦法以爲取締、

外來糧食價仍上漲

查本港糧食、仰給於奧門及中國內地者、達百份之八十、在法令頒佈後、一般人士、以爲該種糧價、多停留于上月卅一日價目之間、惟經市政衛生局職員考察結果、外來糧食價漲不已、而壟斷糧食商號、竟未聞有被政府控訴之舉、而星加坡方面、已有商店三家、因操縱物價而受當地政府制裁、停止營業、此項措施、本港現時更未有所聞、或謂港地糧價之飛漲、乃由戰爭所賜予、此種暫時之混亂、則最短期內、當可平復、至於政府充份發揮其法令力量與否、尙難逆料、有等提議、謂應將已往舊習、一概擯棄、今後購辦粮食、應與金磅集團國家交易、如該國家能經常供給本港者、則滙價漲落、庶可避免、而物價遂不能急激飛漲云、然此舉之疑點甚多、不盡生效也、

代理商人籌劃對策

本港罐頭食品、大部份自美國輸入、其滙價常盤旋于一金磅值美幣三元七角七仙至四元零六仙之間、今因金磅跌價、港幣值亦隨之低下、外來各項食品、遂飛漲不已、而運費又增加百份之二十、亦爲售價增加原因之一、據日昨某大入口商對記者稱、此次港幣價跌、影响美貨價值高漲、其高漲程度、爲百份之二十五至三十之間、然美國糧食出口商、並未有意高抬其售價者、刻下本港糧價高漲、不易和緩、假如各種密報流言爲眞確、則居間商之大量屯積、伺機弋利、做成人造之缺乏恐慌、當局須有以善處之者、刻本港糧食代理商、爲反對居間商之企圖、正籌劃有效對策、直接賣與零售商、藉以避免居間商之操縱、而政府亦應準備互相呼應、對于居民生活程度、亦宜有加以縝密考察之必要、總之如欲充份行使政府職權、如欲平衡物價、則政府與代理商之合作、與商互辦理、誠屬當務之急者也、

戰爭風雲日趨險惡

港自衛團加緊組織

預定下月港九各區完全成立

團員殉職卹金每名擬二千元

各區財政由團總部統一支撥

港僑自衛團之組織、日來因時局之驟呈緊張、本港備戰之繁忙、故益爲加緊、蓋自衛團各理事及幹事意見、以自衛團爲補助警察力量之不逮、而增强自衛之力、在此戰雲彌漫中萬一戰事開展、自衛團益形重要、而組織自應加緊進行也、

港九各區團務下月成立

查目下港九各區、已成立自衛團者、港方有西區、羅便臣區、銅鑼灣區、大坑區、九龍則有油蔴地、深水埗、旺角、九龍塘、九龍城、馬頭角各區、而尙未成立或在籌組中者、計有中環、西環、般含道、堅道、跑馬地、西灣河等區、聞團總部各理事等以目今時局日趨緊張、爲使居民安全計、務使香港九龍各區自衛團、于下月內完全成立、一致派員司值守衛、收守望相助之實效、

未組織區段由總團徵求

自衛團組織法、則原以隊爲單位、隊直轄于區、區轄于團總部、其已有區長者、則由區長于該地段內徵集團員組織、其尙未推出區長者、則由團總部派出總巡向各街商戶勸請派員參加、如中環區即此一例、該區原派陳承寬、陳因兩總巡於十六日出發徵求、因事致阻日出發、至其他未組織區之區長、亦已在物色中、或亦由總巡徵求之、

團員撫卹金聞定二千元

各自衛團團員均屬便裝、且爲義務式、不受薪俸、每一團員祇發給警棍、臂章、警笛、聞或給半價、電筒則由團自備　至關於團員之於萬一因公殉職時之撫卹問題、團理事與當局曾有商榷、其卹金額定擬根據一九二五年、大罷工風潮時、本港自衛團卹金二千元辦法、定爲二千元、但仍須呈由當局核准、

各區隊財政由總團統顧

自衛團員之徵集、仍須採志願式、不予强迫、且應徵者、須經縝密之審查、始准參加入伍、蓋以自衛團團員、不獨所負責任綦重、而於華人及團譽、亦具有關係、萬一人選失當、不獨有玷團譽、更有汚僑胞聲譽、因取審慎無濫之旨、而對於各區組織、因須由團總部統一、即財政亦然、各區財政收支、均由團總部統籌兼顧、各區隊不得自行籌募支配、至如何籌措、則由常務理事採取公開辦法勸募云、

前次歐戰香港姿態

本年九月一日、第二次歐戰又隨希特勒之挺進而開展、香港方面、當然遭受相當影响、一般狀態、頗形緊張、然據一老香港者稱、彼于一九〇九年來港、居住至今、回溯前次歐戰時（即一九一四年八月至一九一八年）之香港各方面動態、甚饒興趣、想亦爲一般人士所欲知者也、據該老香港者稱、今次歐戰

英國對德宣戰　兩次均屬星期

風雲下之香港、與前次歐戰時、絕對不同、是次因中日糾紛事件之未能徹底解決、殆爲差別之原因也、英國兩度對德宣戰、恰巧兩次均爲星期日、港府自奉到英德開戰明令後、即將港口封鎖、當時港澳夜航輪船、均被阻海外、直至翌晨始得入口、搭客均受嚴厲檢查、乃得登陸、

戰事爆發之初　德僑未被俘禁

當時僑港德人、尙未被拘、集中營、仍許繼續經營各種事業、蓋亨利梅總督曾公佈、謂英國與德國作戰、只限於兩國家、與個人絕無關係云云、其後荷之委滑牟、爲德攻陷、德人於德人會所中狂熱慶祝、並將英旗焚燬、由是警方遂將在港之德人拘禁、目爲敵俘、轉送至九龍漆咸道某集中營中、後以敵俘時有潛逃事件發生、港府遂一舉將之遣送澳洲、

股份市場　港元價值振高

是時香港各業務、稱尙未感到任何危險、商業繁榮、尤以船務及公共事業爲最、在金融方面、甚形踴躍、雪廠街之股份市場、在開戰時、投資者甚衆、港幣價值、每元值兩司令、一九一八年時則爲二司令四便士、港元一元值美金、每一港元、値美金馬克、貿易商有至爲巨利可圖、

發行慈善獎券　實施强迫服役

香港所負戰費、亦日益可觀、同時發行慈善獎券多種、其中最出名者、爲韋佐治日獎券、首獎竟五十萬元、其餘舉行各種籌欵性質之獎券亦多、大戰揭幕後、港府徵集人力、須經過選拔體格檢查、其入伍者俱甚自願、施以訓練、直至一九一六至一七年間、始實施强迫服役制度、自是時、英國工人多往參加作戰、僑港者已於大戰時、即已由本港著名之房屋巨商、參加作戰、時已作古矣云、

防空演習法令

今日公佈

本港防空當局、現定本月廿二日（星期五）夕、舉行大規模之防空演習、範圍包括九龍及新界、經誌前報、查屆時除管制燈火外、駐港皇家空軍、將派機多隊、侵入本港上空、投擲炸彈、幷作種種之敵意行動、與以前數次參加演習之飛機、其活動範圍當超過多倍、當局將于日間關于演習法令、公佈云、

戰時救護組織

籲請各界捐助

戰時救護組織香港分會、即英國紅十字會及聖約翰救護隊香港分會、業於本月十四日、假座督轅開成立會及各界大會、業經推定總督羅富國夫人爲正主席、副主席有艦隊司令諾貝爾夫人、陸軍司令賈乃錫夫人、高等法庭院長麥基利哥夫人、何東爵士夫人、普樂爵士夫人等、該分會成立之後、積極進行籌募工作、昨並籲請各界人士捐助款項、以救濟英國此次因戰事而受傷病之軍民、所籌得之欵、除一部留港以備支應需用外、其餘盡行滙往英國、相信一般慈善人士必能贊助之、而大量捐輸也、蓋非集有鉅欵、無能救助之、凡有捐欵者、無論仄紙、紙幣、統請交香港上海滙豐銀行轉交英國戰時救護組織司庫、如需格式紙、亦可向該司庫討取云、

口角之爭

釀成血案

昨日下午四時德輔道西皇后街發生血案一宗、事緣有男子名陳洪與李富超發生口角、李竟以利器向陳亂刺、陳不敵、被刺傷多處、後由十字車將之舁入瑪利醫院施治云、

昂船洲棚廠

被焚數座

昂船洲建有棚廠數所、乃用以蓄存貨物、及工人住所、詎於昨晨三時十五分、突告起火燃燒、爲勢甚烈、駐守於洲上陸軍當局、即電知旺角滅火局、派出第二號滅火小輪駛往施救、惟以棚廠乃係惹火之物架成、施救極感困難、結果被焚燬棚廠四五座、幸無傷人、其起火原因、疑是遺下烟頭火燼所致云、

海壇號輪

昨日復航

日前在閩海觸水雷受傷之海壇輪、經駛返港、入塢修理、爲時已有月餘、現修理已竣、昨日出塢試航、成績尙佳、已于昨日復航、駛往廣州灣、昨日搭客頗衆、共有三百餘人、惟貨物不多、其餘行駛廣州灣海防之太平洋、太原、永和等夢輪船、連日開行均以搭客爲多、貨物已約減三分之二云、

小童放風箏

墮落天階

昨日下午六時、油蔴地南京街十六號某樓、有小童名黃錦樂（十二歲）在天台放紙鳶爲戲、當黃童行至十號天台聚精會神之際、偶爾不慎、失足墮下十號之天階、其時樓下有學徒名余才（十七歲）猝然不意、爲彼壓傷、黃童腰骨已斷、傷勢沉重、恐有性命之虞、余傷在左足、但傷勢不重、事後由警差電請十字車到場、將兩傷者送入九龍醫院救治云、

天氣報告

昨日下午六時廿分、天文台報告如下、和緩之反旋風籠罩華北黃海及東海、低氣壓由越南向馬運娜島移動、關島之西北發現低氣壓預測吹東風、天晴、昨日氣溫最高八十六度、最低七十九度、

昨晨永樂西街發生大火

永茂油莊全遭焚燬

損失頗鉅幸無傷斃事件發生

起火原因莫悉警方在查究中

昨晨二時許、永樂西街永茂油莊、發生火警、損失頗鉅、幸而遺難者逃避得及、瞬息化爲灰燼、不致有傷斃事件之發生、亦不幸中之大幸也、消防局當接到警耗後、立派出大隊滅火機車到場灌救、至三時十分、始將火撲熄、茲將調查所得錄下、

宵深人靜突來火警

查永樂西街一百三十六號地下、爲永茂油莊、開辦已有十年之久、東主爲黃裕乾、該店二樓則爲空樓、三樓爲福彩公司、詎料昨晨二時十五分、突然發生火警、起火時、全店佈滿濃烟、其時店中各人均已熟睡、咸不知覺、中有店伴名關細者、突然驚覺、立即將各伴喚起、取蓄水灌救、奈杯水車薪、無濟於事、火已成災、一時各伴忙于搶拾數薄、搶火逃脫、鳴笛告警、幷電知消防局、請派機車到塢灌救、

永茂油庄盡成一炬

消防局接到警耗後、立即派出機車多輛、前往協救、惟時仍在限制食水供給期間中、須候水務局將水制開啓、約十數分鐘之久、水源始至、永茂油庄已化爲灰燼、蓋該號堆積油箱如山、俱屬惹火之物、更易於燎原、幸各隊員灌救迅速、故未有波及二三樓及鄰右、祇焚去該莊、各隊員施救至三時十分鐘、始將火勢完全撲熄、收隊而返、至起火原因、言人人殊、無從探悉、警方仍在查究中、查起火地點、乃在該樓閣仔、據該店中人稱、每晚收工後、其東主黃裕乾即返住家、祇留店伴五人在店看守、此次損失頗鉅、幸數薄及夾萬重要物件、搶救得及、未被焚去、及無傷斃人命發生、亦不幸中之大幸也云、

先先香口糖

美國出品

先先香口糖三大特點

適口：此糖用上等香料配製不寒不燥香甜可口

功用：提神醒腦清潔牙齒止渴生津辟除口氣時時含之有裨衛生

價廉：紙包裝每包一毫可供數十人之用

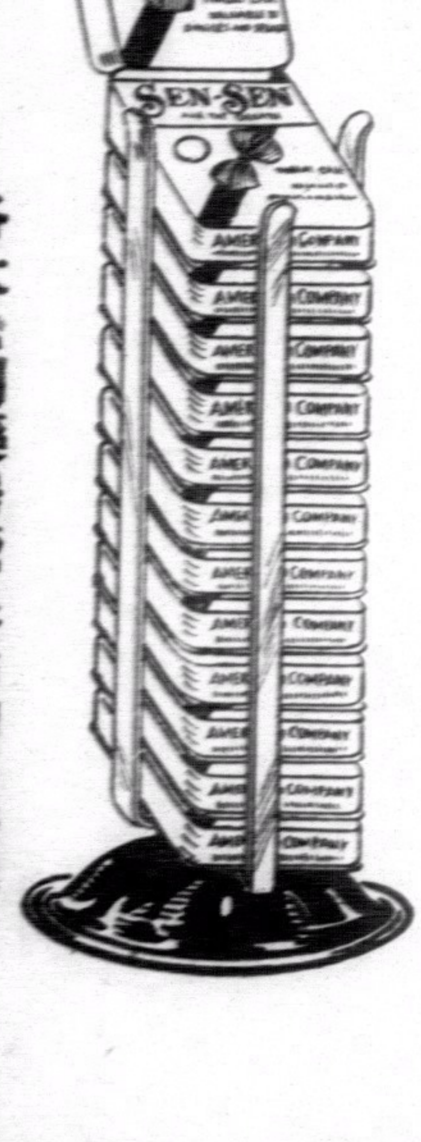

各大公司藥房糖果店均有發售

接體育版

南華水運會第二日

一千咪渡海泳

李寶蓮與何本根分獲首名

廿二晚秩序提前一日舉行

南華體育會第十四屆水上運動會、原定於本月廿二廿三兩日下午七時一刻、分別舉行、惟因廿二日晚、本港防空當局舉行燈火管制、屆時當感不便、故提前一天舉行（即廿一晚）、是屆項目、共有卅項之多、欵式異常豐富、其中男子一英里觔斗單人賽、及女子半英里觔斗單人賽、已於昨日下午三時半預先舉行比賽、結果成績已見昨報、至渡海泳一項（即第三項）、亦預先於昨日下午三時半舉行、參加男女共有廿四人、先由小輪載各運動員往黃埔船塢岸邊、抵達開賽點後、女運動員首先下水、李寶蓮勇冠三軍、努力向前、繼而男子下水、如游龍之過江、如箭之離弦、各顯英雌本色、何本根氣充力足、漸越羣雄之首、遙遙領導、曾昌明嚀尾而進、李炳奎亦不肯示弱、二千咪之長途泳賽結果、首先抵達終點者、爲李寶蓮、次爲何本根、曾昌明、李炳奎、區美泉、李卓華、其他游泳員、均能平安游達決勝點、誠屬難能可貴、茲將渡海泳抵達決勝點名單及大會項目錄下、

△男子　首名、何本根、二十二分五十八秒五份二、次名、曾昌明二十四分二十九秒三、三名、李炳奎、二十五分五十四秒、（抵達終點者）簡文星、石錦培、潘克江、何沃坤、徐志堅、李福祺、楊昌華、張威、袁金城、譚全義、雷錫坤、盧振棣、吳永耀、陸朝輝、陳廸明、蘇柏勝、劉俊士、何樹暖、

△女子（三人參加）　首名、李寶蓮、二十五分四十秒五份四、二名、區美泉、二十九分四十五秒、三名、李卓華、

△廿一日秩序（下午七時十五分舉行）（四）公開華人女子二百咪四人接力泳、（五）男子一百咪自由式、（六）初級訓練班五十咪自由式、（七）女子一百咪仰泳、（八）男子二百咪胸泳、（九）拯溺表演、（十）中級訓練班一百咪自由式、（十一）女子一百咪胸泳、（十二）男童一百咪胸泳（四尺六英寸以下）、（十三）女童五十咪自由式（四尺三英寸以下）、（十四）男子八百咪自由式、（十五）女子四百咪自由式、（十六）本會救傷隊一百咪自由式、

△廿三日秩序（下午七時十五分舉行）（十七）公開華人男子四百咪四人接力泳（十八）女子五十咪自由式、（十九）女童一百咪胸泳（四尺三寸以下）、（廿）男童五十咪自由式（四尺六寸以下）、（廿一）男子一百咪仰泳、（廿二）女子二百咪胸泳、（廿三）本塢職工一百咪自由式、（廿四）男子五十咪自由式、（廿五）男子一百咪胸泳、（廿六）女子一百咪自由式、（廿七）男子四百咪自由式、（廿八）職員一百咪自由式、（廿九）跳水比賽、（卅）本會友水球冠軍決賽（第二隊對第三隊）、

徑賽訓練法要綱（二）

跑步

跑步的完善方法、必要採取、可是跑步的距離是不能規定的、因爲人類身軀的長短、是人人不同的、所以練跑員採取跑步的距離、還要自己計算何種距離是他跑得最快的、同時各人要知道足部能快捷地踐地、可以增加速度、

練習衝刺跑步的時候、採取的距離最少也要直線一百廿碼長、在終點以前卅碼許、需些顯明的記號、起跑時運用本人最高速度四分之三、對于自己的姿勢、特別要留意、當你走到有記號的幾碼前、你要拚命衝刺、這部分練習的程序、不獨對于動作上得到正確的姿勢、而且可以獲取短跑員需要的奮發性、

搖錘式動作（Pendulum Action）

這種方式是通行於英國的、跑步時膝部提起、後腿伸直與地面成平行綫、

單車式動作（Bicycling Action）

大部份優良的短跑家、施用這種方式、膝部不甚高舉、小腿永不任意地伸直、但足跟向後踢的高度、沒有限制、速度的增加是靠足音的壓地力、手部的動作着重向後搖擺、

手的動作

關於手的工作、有三種可能性、（一）著重向前力、（二）着重向後力、（三）一前一後都用平等的力、同時臂部的搖動可借用肩頭的肌肉、或是臂部的屈肌（Biceps）、以上種種的方法、都是曾經証明有效的、

起步

沒有一個短途賽跑家或高欄賽跑家、希望得到成功的地位、除非他已經成爲一個優良的起步者、起步是競走裡的一部分、我們雖要特別留心學習、單獨勤勉練習一道、可以達到純熱的境地、初步的重要點是賽跑員自己找出他最合式的起步姿勢、根據普通規則最收效的是在線後九寸許掘一穴、以爲前足之用、當賽跑員蹲下時、後足的膝部幾乎與前足之足背平行、那麼後的一個穴就在那處發掘、當身體向前俯伏的時候、手部應要放在綫條的上面手指放開、

聽聞『Get Set』的號令、賽跑員身體傾前、切勿高舉臀部、雙目向界綫前一碼許注視、一聞槍聲、即搶步而前、以最快的動作搖動雙手、令身體向前作良好之傾斜、然後漸次恢復他的自然跑法、到了終點前卅碼界綫、即入衝刺狀態、我們不可把身體太早伸直、因爲伸直得太早、會影响到跑步的速率、這是須要特別注意的、（待續）

今日潮汐

退　下午五時五十五分　上午六時二十五分

漲　下午一時二十九分

明日潮汐

退　下午六時二十三分　上午七時二十八分

漲　下午二時三十分　上午零時三十五分

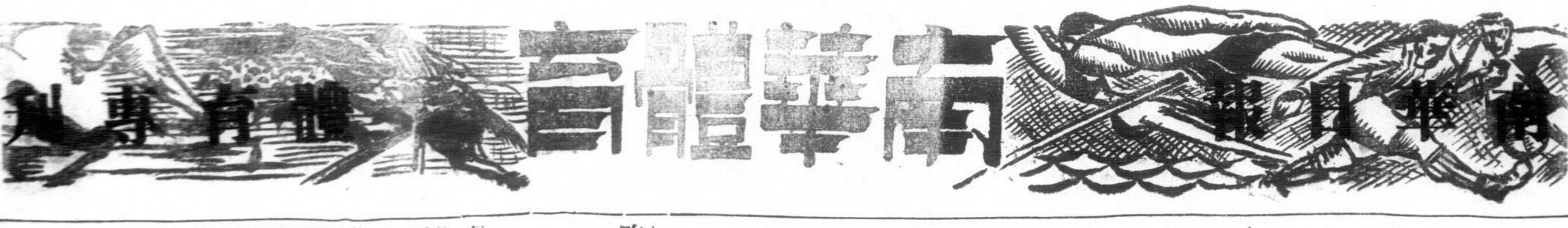

海河足球聯隊昨抵港
初度作戰飽和東方
四比四兩軍皆有佳妙表演
下星期六客隊與華聯會師

海防河內足球聯隊、昨晨一行十餘人、聯袂抵港、下午五時一刻、安排戰陣與東方會作處女賽、慕名往觀之中西球迷甚衆、情形熱鬧、該隊於昨日戰後、將于下星期六日與華聯比賽、下星期日則戰港聯、地點仍在香港會場、

昨日之戰、賓酒論英雄、以客隊而言、表演不弱、全軍氣力充足、進攻快、中鋒譚祖德與左輔有良好之表演、前線五虎因經驗欠缺、位置不佳、中堅亦有佳妙之演出、門將曾培福惟位置太出、一次且過度落力、竟奔出與侯澄滔奪球、第三球則痾蛋漏入、然培福之努力作戰、亦為球迷所稱賞、東方之中衛線、許竟成勞苦功高、足跡滿場、劉矮虎與羅偉權亦截擊得法、鄭英權改作後衛、不安於位、曾仲云雖勇、有孤掌難鳴之嘆、前線張金海衛陣極勇、但遭客員嚴密監視、北華老路脩存、傳遞準確、與左翼有良好聯絡、澄滔為九將中最佳之員、文貴失常、鍾勇森則盤球太多、氣力不繼、東方之勝、澄滔之力居多也、戰情如後、

(七分半鐘)張金海得竟成之接濟、盤旋勇進、連過兩關、然後復交竟成、竟成飢不擇食、突施遠射、結果落野、

(十七分鐘)東方八馬、努力作戰、前鋒線甚見活躍、鍾勇森突破海防邊境、長驅直進、到達底線、疾足傳中、澄滔候機門側、迎球猛射、先開紀錄、(二對○)、

(卅分鐘)客隊反攻、各路大軍分頭出擊、右翼阿暄儼如脫之馬、偉權莫能禦、阿暄到達相當地步、輸送中央、阿棟得球施射、打中紅心、一比一打成和局、

(卅六分鐘)北華金海拐子馬聯進、轉瞬迫至海防京都、培福棄城衝奪、阿冰阿根一邳夾兵攔截、不料鷸蚌雙持、球兒彈出門左、澄滔又收漁人之利、一撥而入、成二比一、

(卅三分鐘)東方會乘戰勝餘威、又以大軍壓境、海防守將四處迎戰、澄滔單騎側擊、盆過阿高、轉交北華、北華看準來勢、一射而入、成三比一、

下半時

(三分鐘)海防隊勇氣銳發、中衛線漸上軌道、一輪一送、頭頭是路、譚祖德得後方接濟、衝入要地、咬牙猛射、顯漢飛身一撲、雖將球兒觸及、但卒被滾入網窩(二比三)、

(十三分鐘)左輔阿棟、在東方防地蹂躪、過關斬將、中鋒譚祖德、得阿棟之傳遞、反身掃射、又告中的、成三比三之和局、

(廿七分鐘)黃文貴在右路活動、擾亂海防陣地、及機踢交勇森、北華得勇森之妙傳、以地建功、四比三東方佔先、

(三十七分鐘)鄭星南奮發異常、從中衛線盆球而進、直搗東方門右、然後挑射、阿棟及時衝刺、微以左足一觸、將球送入網內、成四對四之局、戰至完場、雙方皆無所得、一場戰爭、遂告握手言和、雙方陣線如下、

△東方會
劉顯漢
羅偉權(上)　鄭英權(下)
鄭英權(下)　羅偉權(上)　許竟成　劉始讚
侯澄滔　葉北華　張金海　黃文貴　鍾勇森

△海防河內聯隊
曾培福(海防)
曾仲雲　阿根(海防)　阿冰(河內)
阿高(河內)　阿當(河內)　鄭星南(康海)
阿雲(河內)　阿棟(河內)　譚祖德(海防)　阿海(河內)　阿暄(府里)

昨日德權鼎賽
三比零西園挫漢英
陸智夫以二比二和平陽
尖沙咀聯英長虹均獲勝

昨日德權鼎賽、有六場舉行、于灣仔修頓球場、戰績如下、權組聯英勝寧江二比一、尖沙咀勝國民五比零、羅組陸智夫和平陽二比二、模範勝鐘聲二比〇、鼎組長虹勝半島四比零、德組西園勝漢英三比零、

六場戰事之結果、各組形勢、仍無甚變動、羅字組陸智[illegible]

△尖沙咀
劉振邦　周巨華　梁翰銘　梁漢光　梁炳坤　梁炳新　梁炳培

△長虹隊
陳達成　葉榮占　林晃麟　林紹球　葉漢生　梁晏榮

△模範隊
鄧志成　邱傑生　陳旭生　曾日東　鄭炳照　陳彬輝　關瑞倫　黃仲強

△西園隊
任炳賢　李啓源　何耀榮　文廣南　麥偉麟　陳樹餃　陳李申

△寧江隊
伍振連　高禮明　馬鐵英　葉富權　梁錦耀　丘金福　周潤成

△陸智夫
區松錦　梁多齡　梁浩然　陳澤佳　伍子云　伍時柏　李與志

△國民隊
岑錦池　包立　曾彩威　鄭維鶴　胡舜甫　羅玉田

△半島隊
霍福華　吳福泉　彭再明　鄭金細　胡滿堂　鄭世林

△鐘聲隊
梁錦培　李傑英　謝金山　文壽祺　袁芳濤　李殿奇

△漢英隊
董傑　陳達　劉鎔　王榮光　廣成　鄭英權　林濤浩　朱永強

排球義賽第二日
廣州女子僅勝南華
男子賽保羅以三比零慘敗培英
今日仿林對南粵港隊對廣州隊

[illegible]

小型球

[illegible]

上海安芬氏創製

加楠精
止痛散

保證

藥非萬全　安敢誇口　任何痛症　一服即止
力大如電　勝過打針　穩陣安全　放心服食
如不應効　十倍奉還　到處藥房　均有得賣
原價壹毫　憑此告白　減收半毫　每打肆毫

總批發上海英租界二馬路大新街

半日消

用半日消香膏敷貼患處半日可消除

止痛消腫　臭狐面瘢　瘡科疥癩　皮膚毒症
拔毒生肌　毒症墜毒　小兒胎毒　趾罅痕癢
暗瘡雀屎　湯火刀傷　毒蚊咬傷　油蟣毒症

到處有賣

大號陸毫　叁號貳毫　憑此告白　買壹送壹

中外馳名

快靈丹

(華南總經理)　上海　廣州　各大藥房商店均有代售

旅行良友　家庭良藥　每瓶壹毫　每打陸毫

南華畫刊

第二期

第一次歐戰的回憶

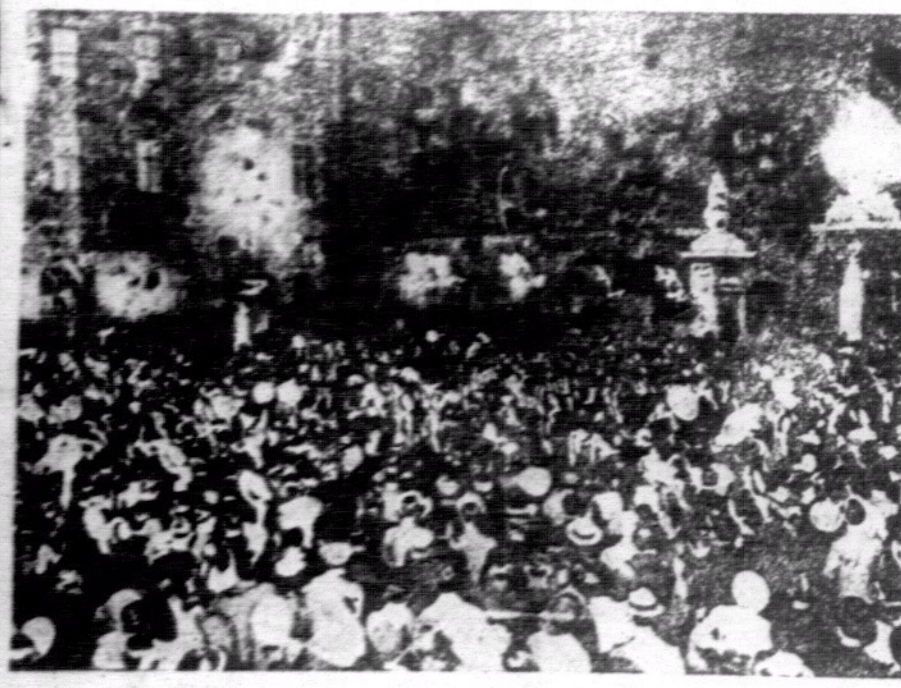

↑八月四日夜半，德國仍未有覆牒至英國，英國認德存心作戰，英皇及后遂在伯明威宮月台出面國民，宣佈與德正式作戰。圖即英國民衆聞與德作戰歡呼之熱鬧，此種情形，今日仍彷彿似之。

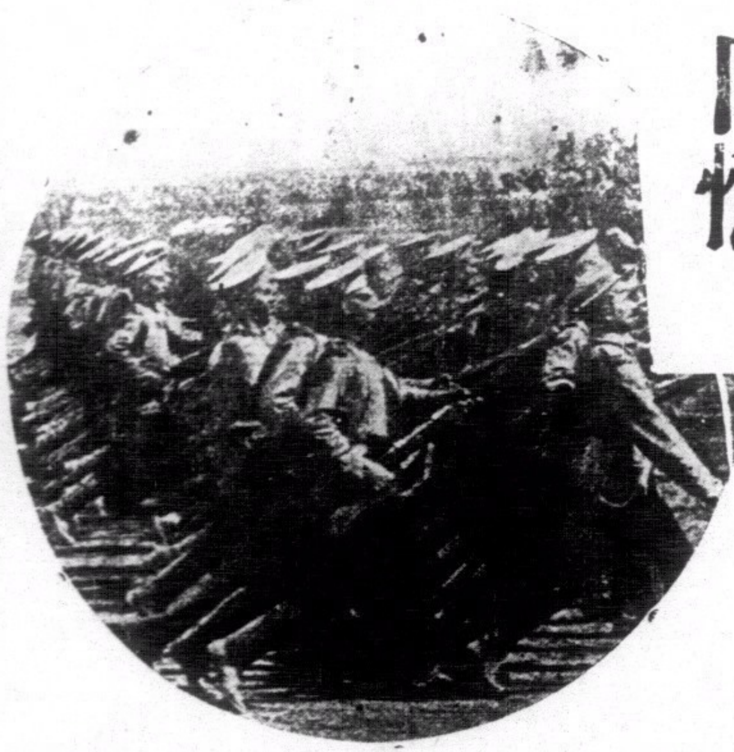

[illegible]七月卅日及卅[illegible]戰，在兩日間即招集士兵[illegible]萬之衆，出發前線。今日之蘇聯，雖非直接參與戰事，而間接應負有挑撥之責任。

↓八月三日對法正式宣戰。德軍先襲比國邊境，四日英軍亦開抵增援，從此大戰便延綿四年之久，故有數百萬民衆爲鐵血犧牲，三大洲被牽入作戰。

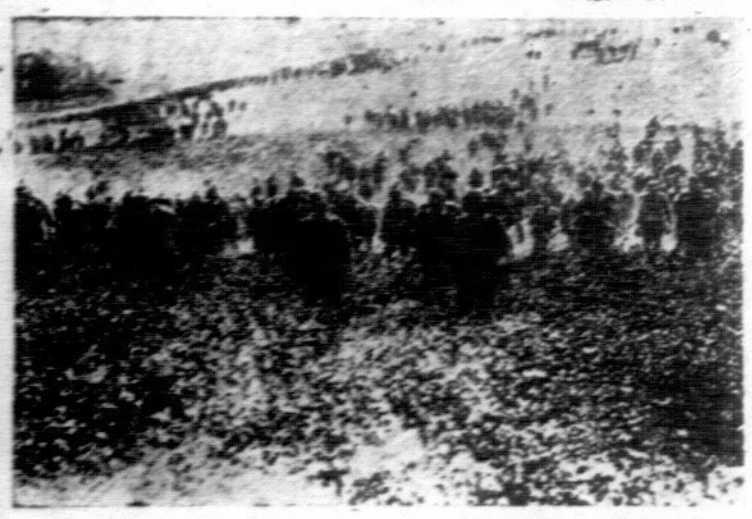

↓經四年之血耗，死者計九百九十餘萬人，重傷者六百二十餘萬人，微傷者一千四百餘萬人，其失蹤者六百餘萬人，戰爭之結果如此，現所憑弔者，不過片片荒塚，滿地哀臺而已。

↑第一次歐戰之德王威廉第二，及其屬員，於大戰爆發後，在前線作戰之攝影。

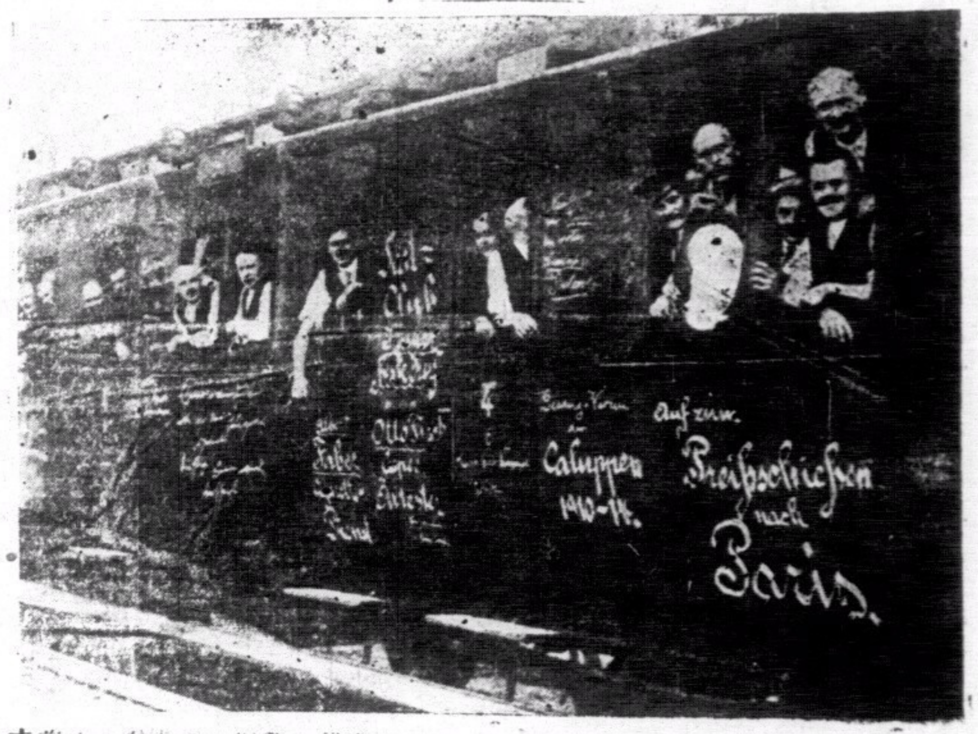

[illegible]戰，准開出火車載入部份後備車隊赴往前方。車外滿書標語，情緒頗見熱忽，惟數星期後，此輩後備軍士，竟無一人得慶生還者，戰爭之慘，於此可見。

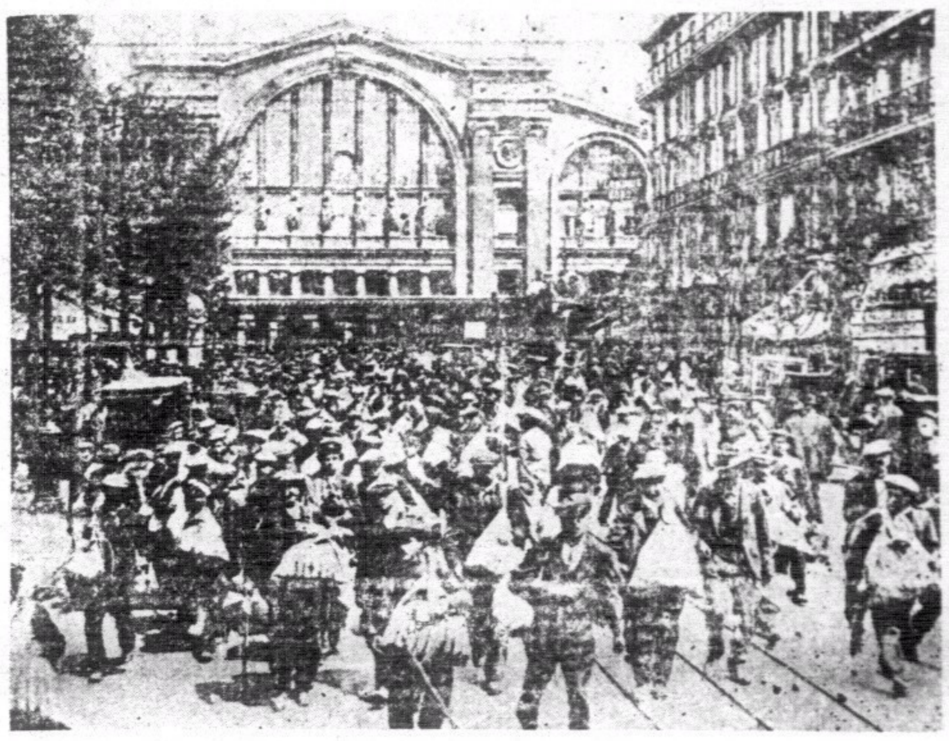

↑法國後備軍人，聞與德正式宣戰，於八月一日即集中巴黎候命出發。

和乎？戰乎？

和乎？戰乎？

國事至於今日，眞可謂千鈞一髮，危急萬分。和乎？戰乎？當爲全國同胞心中所橫梗着之一大問題。欲解答此問題者，請一看下列各種專書：

（一）汪先生撰

曾仲鳴先生行狀

附南華日報論評集第四輯（三續和戰問題之討論）

每册定價五仙

（二）**汪先生最近重要論文**

目錄

（一）曾仲鳴先生行狀……汪兆銘
（二）寧不主義……一十來稿
（三）由三月廿九說到民主政治……胡嘉
（四）斥所謂某政治觀察家……源伯
（五）一個總駁斥……流沙
（六）議和的主體問題……豪
（七）議和的主體再論……豪
（八）斥吳稚暉……流沙
（九）再斥吳稚暉……流沙
（十）三個半月的回顧……莊默
（十一）蔣總統之和平建議……君秦
（十二）反侵略陣線之意義……仲丹
（十三）遠東和平與國際干涉……默
（十四）抗日掩護下共產黨的發展……天游
（十五）論外交秘密……展如
——五月各紀念日中的教訓——
（十六）第三者的答問
（十七）重慶洪□□□□……胡嘉
（十八）和局的危機……流沙
（十九）評全國生產會議……流沙
（二十）抗戰宣傳與宣傳抗戰……成志
（廿一）「革命」與「反動」……流沙

每册定價二仙

（三）**汪先生重要聲明**

附覆華僑某君書

每册定價二仙

舉一個例

每册定價二仙

（四）**再續和戰問題之討論**

南華日報論評集第三輯

每册定價五仙

出版者 南華日報社

發行處 香港南華日報 香港南華日報部

荷里活道四十九號 電話二五六一二號

美泰電版公司

本公司接充營業新置機器專製各種銅線銅版鋅版及美術設計如蒙惠顧請電話通知立即派員前來接洽可也 貴客來往之營也 地址香港荷里活道四十九號 電話二五六一二 即南華報電話 九龍旺角彌敦 英皇子道一四五號 電話五一零五二

三消 **甜尿特效丸**

滋水 **固腎丹**

挽救 **痲瘋搜毒丹**

何輝鍷